



СЛУЖБЕНИ ЛИСТ ГРАДА БЕОГРАДА

Година LXVI Број 96

26. октобар 2022. године

Цена 265 динара

Скупштина Града Београда, на седници одржаној 25. октобра 2022. године, на основу члана 9. став 1. Закона о финансирању локалне самоуправе („Службени гласник РС”, бр. 62/06, 47/11, 93/12, 93/13 – усклађени дин. износи, 125/14 – усклађени дин. износи, 95/15 – усклађени дин. износи, 83/16, 91/16 – усклађени дин. износи, 104/16 – др. закон, 96/17 – усклађени дин. износи, 89/18 – усклађени дин. износи, 95/18 – др. закон, 86/19 – усклађени дин. износи, 126/20 – усклађени дин. износи, 99/21 – усклађени дин. износи и 111/21 – др. закон), члана 25. тачка 9. Статута Града Београда („Службени лист Града Београда”, бр. 39/08, 6/10, 23/13, „Службени гласник РС”, број 7/16 – одлука УС и „Службени лист Града Београда”, број 60/19), донела је

ОДЛУКУ

О ИЗМЕНИ ОДЛУКЕ О ЛОКАЛНИМ АДМИНИСТРАТИВНИМ ТАКСАМА

Члан 1.

У Одлуци о локалним административним таксама („Службени лист Града Београда”, бр. 106/20, 108/20 – исправка и 93/21), Таксена тарифа која је саставни део Одлуке мења се и гласи:

„Тарифни број 1.

Износ у динарима

1. За захтев, молбу, предлог, пријаву и други поднесак ако овом одлуком није другачије прописано	330
2. Захтев за давање тумачења, објашњења, односно мишљења о примени градских прописа	1.660
3. Захтев за давање тумачења, објашњења, односно мишљења о примени прописа градских општина	1.660

НАПОМЕНА: Такса по овом тарифном броју не плаћа се за накнадне поднеске којима странка захтева само брже поступање по раније поднетом захтеву, односно поднеску.

Такса из тачке 1. овог тарифног броја не плаћа се за захтеве за остваривање права на премије (подстицаје пољопривредне производње).

Такса из тачке 1. овог тарифног броја не плаћа се за захтев за издавање уверења организационе јединице Градске управе Града Београда надлежне за послове јавних прихода, а који се подноси електронским путем преко портала Јединственог информационог система локалних пореских администрација.

Такса из овог тарифног броја не плаћа се за захтев, када је издавање списка, односно вршење радње по том захтеву ослобођено плаћања таксе у складу са овом одлуком.

Такса из овог тарифног броја не плаћа се за захтев за приступ информацијама од јавног значаја, у складу са законом којим се уређује слободан приступ информацијама од јавног значаја.

Тарифни број 2.

1. За жалбе против решења која доносе органи, односно организационе јединице Градске управе Града Београда и управа градских општина, ако овом одлуком није другачије прописано	490
---	-----

НАПОМЕНА: Ако се у истој управној ствари подноси једна жалба против више решења, такса из тачке 1. овог тарифног броја плаћа се према броју решења која се оспоравају жалбом.

Такса из овог тарифног броја плаћа се када је, у складу са прописима, за одлучивање по жалби надлежан орган града, односно градске општине.

2. За приговор против управних радњи које предузимају органи, односно организационе јединице Градске управе Града Београда и управа градских општина	490
3. За уложене ванредне правне лекове	2.880

Тарифни број 3.

1. За сва решења која доносе органи, односно организационе јединице Градске управе Града Београда и управа градских општина, ако овом одлуком није другачије прописано	570
2. За сва уверења и потврде које издају органи, односно организационе јединице Градске управе Града Београда и управа градских општина, ако овом одлуком није другачије прописано	330

НАПОМЕНА: Ако се доноси једно решење, уверење или потврда по захтеву више лица, такса по овом тарифном броју плаћа се онолико пута колико има лица којима се решење, уверење или потврда уручује.

Такса за решење из овог тарифног броја које се доноси по жалби, плаћа се када је, у складу са прописима, за одлучивање по жалби надлежан орган града, односно градских општина.

Такса из тачке 2. овог тарифног броја не плаћа се за издавање уверења организационе јединице Градске управе Града Београда надлежне за послове јавних прихода, а које се издаје електронским путем, аутоматским преузимањем података из евиденције Јединственог информационог система локалних пореских администрација путем средстава електронске комуникације.

3. За опомену којом се обвезник позива да плати таксу	290
---	-----

Тарифни број 4.

За списе и радње из комуналне и стамбене области које обавља организациона јединица Градске управе Града Београда плаћа се такса, и то:

1. Решење о постављању опреме за игру деце и рекреацију грађана, на подручју градских општина: Вождовац, Врачар, Звездара, Земун, Нови Београд, Палилула, Раковица, Савски венац, Стари град и Чукарица	7.083
2. Решење о уклањању здравих стабала са јавних зелених површина, на подручју градских општина: Вождовац, Врачар, Звездара, Земун, Нови Београд, Палилула, Раковица, Савски венац, Стари град и Чукарица	1.633

Тарифни број 5.

За списе и радње из области саобраћаја које обавља организациона јединица Градске управе Града Београда, плаћа се такса, и то:

1. Саобраћајно-технички услови за израду Локацијских услова и урбанистичко – техничке документације	5.732
2. Мишљења на саобраћајна решења у поступку израде урбанистичко – техничке документације	7.009
3. Решење о снабдевању, утовар – истовар новца, селидбе, вршење неопходних комуналних интервенција у пешачкој зони, за текући месец	3.787
4. Решење о кретању теретних моторних возила мимо утврђеног режима саобраћаја, за текућу годину	618
5. Решење о паркирању теретних моторних возила мимо утврђеног режима саобраћаја, за текући месец	3.787
6. Сагласност за заузеће јавне површине због манифестација	6.358
7. Сагласност за заузеће јавне површине због постављања привремених објеката, тезги и других покретних привремених објеката и баште угоститељских објеката	4.836
8. Потврда на издату сагласност за заузеће јавне површине ради постављања баште угоститељског објекта	3.264
9. Решење о заузећу јавне површине	7.230
10. Решење о постављању објекта за оглашавање, односно средстава за оглашавање	7.230
11. Решење за коришћење посебно обележеног места за паркирање путничког возила	4.544

Такса из овог тарифног броја не плаћа се за списе и радње из тачке 11. када се коришћење посебно обележеног места за паркирање путничких возила одобрава за инвалиде којима је право за бесплатно паркирање утврђено актом који прописује организациона јединица Градске управе Града Београда надлежна за послове социјалне заштите.

Тарифни број 6.

За списе и радње из области јавног превоза које обавља организациона јединица Градске управе Града Београда, плаћа се такса, и то:

1. Саобраћајно-технички услови који се односе на функционисање јавног превоза у циљу издавања локацијских услова	5.436
2. Мишљења и саобраћајно-технички услови који се односе на функционисање јавног превоза приликом израде урбанистичко-техничке документације	6.659
3. Сагласност за посебну организацију јавног превоза, која је последица заузећа јавне површине због извођења радова или манифестација	6.682
4. Захтев за давање сагласности о испуњености услова за обављање делатности такси превоза	1.450
5. Решење о давању сагласности о испуњености услова за обављање делатности такси превоза за предузетника	561
6. Решење о давању сагласности о испуњености услова за обављање делатности такси превоза за правно лице	561
7. Решење о давању сагласности о испуњености услова за обављање делатности такси превоза за запослено лице у правном лицу	561
8. Решење о давању сагласности за постављање рекламног паноа на крову такси возила	561
9. Захтев за обављање испитивања погодности и класификацију такси возила	1.427
10. Потврда о испитивању погодности и класификацији возила	602
11. Такси дозвола	1.427
12. Уверење о обављању делатности ауто-такси превоза	552
13. Дупликат јединствене кровне ознаке ТАХИ	5.257
14. Идентификациона ветробранска налепница за такси возила	1.553
15. Идентификациона ветробранска налепница за локације од посебног интереса за град за такси возила	1.542
16. Захтев за издавање одобрења о испуњености услова за обављање лимо сервиса	1.805
17. Захтев за обављање испитивања погодности и класификацију возила лимо сервиса	2.643
18. Решење о давању сагласности о испуњености услова за обављање делатности лимо сервиса	751

Тарифни број 7.

За списе и радње из области привреде које обавља организациона јединица Градске управе Града Београда плаћа се такса, и то:

1. Решење о постављању плутајућег објекта на делу обале и водног простора на територији града Београда	38.593
2. Решење о утврђивању испуњености услова за постављање објекта за депоноване и сепарацију речних агрегата на водном земљишту на територији града Београда	40.247
3. Решење о уношењу имена Београд у пословно име привредног субјекта и удружења	177.422

Тарифни број 8.

За списе и радње из области урбанизма и грађевинских послова које обављају организационе јединице Градске управе Града Београда и управе градских општина: Барајево, Гроцка, Лазаревац, Младеновац, Обреновац, Сопот и Сурчин, у складу са својим надлежностима, плаћа се такса, и то:

1. Информација о локацији	3.271
2. Локацијски услови	
за објекте категорије А	2.184
за објекте категорије Б	3.271
за објекте категорије В	4.357
за објекте категорије Г	4.357
3. Потврда пројекта парцелације и препарцелације	
до 0,5 ha	2.981
од 0,5 ha до 5,0 ha	4.207
преко 5,0 ha	6.056
4. Потврда Урбанистичког пројекта за комплекс са објектима	
до 2.000 m ² БРГП	7.497
од 2.001 m ² до 5.000 m ² БРГП	11.384
од 5.001 m ² до 10.000 m ² БРГП	15.591
преко 10.000 m ² БРГП	20.564
5. Приговор	571
6. Овера и уступање планског документа у дигиталном облику	3.711
7. Уверење о посебним деловима објеката, које издаје организациона јединица Градске управе Града Београда	3.121
8. Овера извода из техничке документације	819
9. Увид у плански документ	1.279

Приговор из тачке 5. у складу са Законом о планирању и изградњи, односи се на обавештења о одбијању потврђивања урбанистичког пројекта, пројекта парцелације и препарцелације и на издате локацијске услове и закључак о одбацивању захтева за издавање локацијских услова.

Тарифни број 9.

За списе и радње из области имовинских и правних послова, које обавља организациона јединица Градске управе Града Београда плаћа се такса, и то:

1. Решења и други акти које градоначелник Града Београда доноси на основу Одлуке о грађевинском земљишту (отуђење грађевинског земљишта, давање у закуп грађевинског земљишта, размена грађевинског земљишта, деоба грађевинског земљишта, установљивање права службености, давање сагласности, измена решења)	8.481
2. Решење о конверзији права коришћења грађевинског земљишта у право својине уз накнаду	8.481
3. Решење о одређивању земљишта за редовну употребу објекта у посебним случајевима	8.481
4. Сагласност за заузеће јавне површине због постављања привремених објеката, тезги и других покретних привремених објеката и баште угоститељских објеката	4.836
5. Потврда на издату сагласност за заузеће јавне површине ради постављања баште угоститељског објекта	3.264
6. Издавање сагласности за упис права својине	953
7. Издавање преписа уговора о откупу стана, по полутабуку оригинала	636
8. Потврда о исплати стана изграђеног из средстава Фонда солидарности	413
9. Издавање преписа уговора о изградњи стана Фонда солидарности, по полутабуку оригинала	619

10. Захтев за исељење закупца на неодређено време стана у својини грађана, задужбина и фондација	372
11. Захтев за пресељење закупца на неодређено време стана у својини грађана, задужбина и фондација	372
12. Решење за утврђивање престанка права коришћења грађевинског земљишта	953

Тарифни број 10.

За препис акта и разгледање списка код органа и организационих јединица Градске управе Града Београда и управа градских општина, плаћа се такса, и то:

1. За препис акта, односно списка, по полутабаку оригинала	430
2. За разгледање списка код органа односно организационе јединице, за сваки започети сат по	380

НАПОМЕНА: Под преписом из овог тарифног броја подразумева се и издавање фотокопије, односно штампање акта, односно списка из меморије рачунара или из писаће машине.

Полутабаком, у смислу ове одлуке, сматра се лист хартије од две стране формата А4 или мањег.

Тарифни број 11.

За списе и радње органа и организационих јединица управа градских општина, плаћа се такса, и то:

1. Уверење о посебним деловима објекта – станова	
а) за један стан	442
б) од два до десет станова	1.220
в) преко десет станова	2.409
2. Уверење о посебним деловима објекта – гаража или гаражних места или пословног простора	
а) за једну гаражу или гаражно место или пословни простор (локал)	440
б) од две до десет гаража или гаражних места или пословних простора (локала)	1.006
в) преко десет гаража или гаражних места или пословних простора (локала)	2.248
г) за целокупан пословни простор за пословне зграде, стамбено – пословне зграде, привредне објекте, објекте културе, спорта и рекреације	4.188
3. Решење о исељењу исправно усељених лица	3.793
4. Решење о постављању привремених објеката	7.846
5. Решење о привременом заузећу јавних и других површина (тезге и други покретни привремени објекти)	3.764
6. Решење о постављању објекта за оглашавање, односно огласног средства	5.572
7. Решење о привременом заузећу јавних и других површина (баште, забавни паркови, циркуси и слично)	12.260
8. Решење о уклањању здравих стабала са јавних зелених површина, на подручју градских општина: Барајево, Гроцка, Лазаревац, Младеновац, Обреновац, Сопот и Сурчин	1.372
9. Решење о отуђењу грађевинског земљишта у јавној својини ради изградње, односно озакоњења објекта	7.207
10. Решење за постављање балон хале спортске намене – балон сале	12.462
11. Решење о одобрењу коришћења балон хале спортске намене – балон сале	7.788
12. Решење за постављање балон хале спортске намене – пресостатичког покривача	11.683
13. Решење о одобрењу коришћења балон хале спортске намене – пресостатичког покривача	7.009

Тарифни број 12.

За списе и радње из области енергетике, које обавља организациона јединица Градске управе Града Београда плаћа се такса, и то:

1. Решење о издавању лиценци за обављање енергетских делатности из надлежности Града Београда, и то: производња, дистрибуција и снабдевање топлотном енергијом	60.327"
--	---------

Члан 2.

Ова одлука објављује се у „Службеном листу Града Београда”, а ступа на снагу 1. јануара 2023. године.

Скупштина Града Београда

Број 43-697/22-С, 25. октобра 2022. године

Председник

Никола Никодијевић, с. р.

Скупштина Града Београда, на седници одржаној 25. октобра 2022. године, на основу чл. 7. и 17. Закона о финансирању локалне самоуправе („Службени гласник РС”, бр. 62/06, 47/11, 93/12,99/13 – усклађен дин. износи, 125/14 – усклађен дин. износи, 95/15 – усклађен дин. износи, 83/16 – усклађен дин. износи, 91/16 – усклађен дин. износи, 104/16 – др. закон, 96/17 – усклађен дин. износи, 89/18 – усклађен дин. износи, 95/18 – др. закон, 86/19 – усклађен дин. износи, 126/20 – усклађен дин. износи, 99/21 – усклађен дин. износи и 111/21 – др. закон), члана 96. Закона о планирању и изградњи („Службени гласник РС”, бр. 72/09, 81/09 – исправка, 64/10 – одлука УС, 24/11, 121/12, 42/13 – одлука УС, 50/13 – одлука УС, 98/13 – одлука УС, 132/14, 145/14, 83/18, 31/19, 37/19 – др. закон, 9/20 и 52/21), члана 25. тачка 9. Статута Града Београда („Службени лист Града Београда”, бр. 39/08, 6/10, 23/13, „Службени гласник РС”, број 7/16 – одлука УС и „Службени лист Града Београда”, број 60/19), донела је

ОДЛУКУ

О ИЗМЕНАМА ОДЛУКЕ О ОДРЕЂИВАЊУ ЗОНА НА ТЕРИТОРИЈИ ГРАДА БЕОГРАДА

Члан 1.

У Одлуци о одређивању зона на територији Града Београда („Службени лист Града Београда”, бр. 81/15, 78/17 и 118/18), члан 3. мења се и гласи:

„Опис граница зона одређених овом одлуком је следећи:

ПРВА ЗОНА

Стари део Београда

Од ушћа Топчидерске реке у Саву, обалом реке Саве (укључујући и одређену површину акваторија), даље преко копна у осовини Великих степеница до Карађорђевој улици, Карађорђевој, Париској, Тадеуша Кошћушка, Булевар војводе Бојовића, Дунавска, Тадеуша Кошћушка, даље испод надвожњака до обале реке Дунав, обалом реке Дунав (укључујући и одређену површину акваторија) до Панчевачког моста, Панчевачким мостом до Булевара деспота Стефана, Булевар деспота Стефана, Партизански пут, Митрополита Петра, Здравка Челара, Старине Новака, Кнеза Данила, Војводе Бране, Војводе Саватија, Тршћанска, Поп Стојанова, Жичком и Војислава Илића до Господара Вучића (укључујући први ред грађевинских парцела – непарна страна улице), Господара Вучића, Војводе Пријезде, Дели Радивоја, Митрополита Стратимировића, Устаничка, Небојшина, Бокељска, Булевар ослобођења, Стефана Првовенчаног, Прешернова, Трише Кацлеровића, Табановачка, Булевар ослобођења, Војводе Степе, Јове Илића, Булевар ослобођења, Вељка Лукића-Курјака, Црнотравска, даље колским пролазом до Михаила Аврамовића, Михаила Аврамовића, границом блока 62 (не укључујући тај блок)*, границом према графичком прилогу* до Милана Благојевића-Шпанца, Милана Благојевића-Шпанца, Баја Пивљанина, Велисава Вуловића, Михаила Аврамовића, Булевар кнеза Александра Карађорђевића, границом кат. парцела КО Савски венац 20682/3, 20682/9, 20682/6, 20654/1 (не укључујући парцеле), 20654/2 (укључујући парцелу), Јована Жујовића, у продужетку до улице Уроша Предића, Уроша Предића, Теодора Драјзера, границом према графичком прилогу*, Булевар војводе Мишића, Радничком до Топчидерске реке, Топчидерском реком до ушћа у Саву.

*Регулациони план просторне целине Дедиње („Службени лист Града Београда”, број 1/00).

Чукарица

Од раскрснице улица Кнеза Вишеслава и Петра Мартиновића, улицом Петра Мартиновића, Београдског батаљона, Благоја Паровића, границом кат. парцеле 13458/1 КО Чукарица (не укључујући парцелу), границом грађ. парцела од бр. 115В до бр. 107В у улици Благоја Паровића – пролаз (укључујући парцеле), границом грађ. парцела од бр. 107В у ул. Благоја Паровића – пролаз до бр. 36 у ул. Зимоњићевој (укључујући парцеле), Зимоњићева, Жумберачка, улицом Кнеза Вишеслава до Петра Мартиновића.

Нови Београд и Земун

Од обале реке Саве Булеваром Михаила Пупина, Булевар Николе Тесле, улицом Ушће, Булевар Михаила Пупина, колским пролазом између блокова 12 и 13, границом кат. парцеле 1046/1 КО Нови Београд (не укључујући парцелу) до Булевара Николе Тесле, Булеваром Николе Тесле до раскрснице са улицом Алексиначких рудара, у продужетку улице Алексиначких рудара пролазом поред хотела „Југославија” до реке Дунав, обалом реке Дунав (укључујући и одређену површину акваторија) до тачке у осовини Караматине улице, Караматина, Његошева, Главна, Орачка, око Сенског трга, Вртларска, 22. октобра, Александра Дубчека, Булевар Михаила Пупина, Омладинских бригада, границом железничке пруге до Тошиног бунара, Тошин бунар, око блока 65 до Милутина Миланковића, границом кат. парцела КО Нови Београд 2906/3 (не укључујући парцелу), 2906/24, 2990 (укључујући парцеле), Омладинских бригада, Јурија Гагарина, Антифашистичке борбе, у продужетку до реке Саве, обалом реке Саве до Бранковог моста (укључујући и одређену површину акваторија).

Од раскрснице улица Партизанске авијације и Стојана Аралице, улицом Стојана Аралице, Николе Добровића, преко блока до Димитрија Георгијевића-Старика, Димитрија Георгијевића – Старика, преко блока до Благоја Марјановића – Моше, преко блока границом комплекса фудбалског игралишта до ауто-пута Београд – Загреб, аутопутем до улице Партизанске авијације, улицом Партизанске авијације до Стојана Аралице.

ЗОНА ЗАШТИТЕ ЗЕЛЕНИЛА

Калемегдан

Од обале реке Дунав у осовини улице Тадеуша Кошћушка до и улицом Тадеуша Кошћушка, Дунавска, Булевар војводе Бојовића, Тадеуша Кошћушка, Париска, Карађорђево до осовине Великих степеница, осовином Великих степеница и у продужетку до обале реке Саве, обалом река Саве и Дунава испод Калемегдана (укључујући и одговарајућу површину акваторија) до тачке на обали Дунава која је у осовини улице Тадеуша Кошћушка.

Топчидер и Кошутњак

Од раскрснице трамвајске пруге и Булевара војводе Мишића, трамвајском пругом, границом према графичком прилогу*, Теодора Драјзера, Уроша Предића, у продужетку до улице Јована Жујовића, Јована Жујовића, границом кат. парцела КО Савски венац 20654/2 (не укључујући парцелу), 20654/1, 20682/6, 20682/9, 20682/3 (укључујући парцеле), Булевар кнеза Александра Карађорђевића, Михаила Аврамовића, Велисава Вуловића, Баја Пивљанина, Милана Благојевића – Шпанца, границом кат. парцеле 20660/1 КО Савски венац (укључујући парцелу), границом кат. парцела

КО Стара Раковица 2377/1, 31/1 (укључујући парцеле), даље Тавчаревом, Пере Велимировића, Патријарха Димитрија, Врбничка, иза првог реда грађевинских парцела у ул. Врбничка бр. 2-10 и Црнојевића бр. 4-8, Црнојевића, Годоминска, око стамбених зграда до Кнеза Вишеслава, Кнеза Вишеслава, Пожешка, Паштровићева, даље трамвајском пругом до Булевара Војводе Мишића.

* Регулациони план просторне целине Дедиње („Службени лист Града Београда”, број 1/00).

Бањичка шума

Од раскрснице Булевара Ослобођења и улице Вељка Лукића – Курјака, Булевар ослобођења, Црнотравска, Вељка Лукића – Курјака до раскрснице са Булеваром ослобођења.

Парк – шума „Звездара”

Волгином улицом, до кат. парцеле 618/16 КО Звездара, даље границом к.п. 618/16, 1456, 1457, 1458, 1228/3, 1461, све КО Звездара, укључујући све наведене, преко кат. парцеле 2216/1 КО Звездара, до границе клизишта, затим границом клизишта до границе кат. парцеле 2241/1 КО Звездара, не укључујући наведену катастарску парцелу, границом кат. парцеле 2241/1 КО Звездара до окретнице аутобуса ГСП у Волгиној улици, односно до к.п. 413/1 КО Звездара, укључујући наведену кат. парцелу, даље границом к.п. 413/1 КО Звездара, укључујући наведену кат. парцелу, до Идријске улице, даље Идријском улицом до кат. парцеле 2223/2, 2223/3, 2223/1 све КО Звездара, искључујући наведене кат. парцеле, даље преко кат. парцеле 2218/1 КО Звездара до границе са III зоном, не укључујући III зону, границом према графичком прилогу*, Кордунашка, границом кат. парцела КО Звездара 4468, 4469 (не укључујући парцеле), границом према графичком прилогу*, Војводе Симе Поповића, границом према графичком прилогу*, Трнавска, Новице Церовића, границом према графичком прилогу*, Вељка Дугошевића, границом према графичком прилогу*, Волгином до границе са III зоном, односно до границе кат. парцеле 618/16 КО Звездара, укључујући наведену к.п.

* План детаљне регулације за подручје градске парк-шуме „Звездара”, општина Звездара („Службени лист Града Београда”, број 7/12).“

Велико ратно острво и острво „Чапља”

Обухвата просторе острва укључујући и одговарајућу површину акваторија.

Нови Београд, блокови 13, 14 и 15

Од Бранковог моста Булеваром Михаила Пупина, Булевар Николе Тесле, улицом Ушће, Булевар Михаила Пупина, колским пролазом између блокова 12 и 13, границом кат. парцеле 1046/1 КО Нови Београд (укључујући парцелу) до Булевара Николе Тесле, Булевар Николе Тесле до раскрснице са улицом Алексиначких рудара, даље пролазом поред хотела „Југославија” у продужетку улице Алексиначких рудара до реке Дунав, обалом река Дунава и Саве (укључујући и одређену површину акваторија) до Бранковог моста.

Подручје уже зоне санитарне заштите водоизворишта, Београд

Обухвата простор аде Циганлије и аде Међице, простор њихових акваторија и простор у границама: од ушћа Топчидерске реке у Саву, Топчидерском реком до Радничке,

Радничка, Савска магистрала (саобраћајница М19 – Обреновачки друм), до Улице Доситеја Обрадовића у Остружници, даље Улицом Доситеја Обрадовића до обале реке Саве, преко реке Саве границом ГП*, до канала Галовица, каналом Галовица, укључујући њега до, границе к.п. 4660/1 КО Сурчин, даље границом к.п. 4660/1, 4660/2, 4660/3, све КО Сучин, укључујући све кат. парцеле, до границе 6629/4 КО Нови Београд, даље кат. парцелама 6629/4, 6629/1, 6629/2, 6629/3, 6629/5, 6629/6 све КО Нови Београд, укључујући све наведене к.п. до 6017/5 КО Нови Београд, укључујући наведену к.п. границом 6017/2 КО Нови Београд, укључујући наведену к.п. даље границом 6017/1, 6018/2, 6018/1, 6021/1, 6022/3, 6023/3, 6023/2, 6024/2, 6025/2, 6026/2, 6027/1, 6028/1, 6028/3, 6029/2, све КО Нови Београд, укључујући све наведене к.п. до границе 6030/2 КО Нови Београд, даље осовином саобраћајнице Јурија Гагарина у складу са ПДР-ом подручја уз Виноградску улицу, са саобраћајном везом до аутопутске обилазнице, градске општине Нови Београд и Сурчин – II фаза („Службени лист Града Београда”, број 53/19) и ПДР-ом подручја уз Виноградску улицу, са саобраћајном везом до аутопутске обилазнице, градске општине Нови Београд и Сурчин – I фаза („Службени лист Града Београда”, број 53/19), до насеља Др И. Рибара, даље границом овог комплекса (не укључујући комплекс), у продужетку до реке Саве, обалом реке Саве (укључујући и одговарајућу површину акваторија) до границе КО Сурчин са КО Јаково, границом КО Сурчин са КО Јаково – границом ГП*, границом према графичком прилогу**.

* Генерални урбанистички план Београда („Службени лист Града Београда”, број 11/16).

** Граница уже зоне санитарне заштите водоизворишта (План генералне регулације грађевинског подручја седишта јединица локалне самоуправе – град Београд целине I–XIX, „Службени лист Града Београда”, бр. 20/16, 97/16, 69/17, 97/17, 72/21 и 27/22).

Манастирска шума

Од раскрснице улица Патријарха Димитрија и Ослободилаца Раковице, Патријарха Димитрија, границом КО Стара Раковица са КО Ресник, Миљаковачка, Вукасовићева, границом кат. парцела КО Стара Раковица 165/20, 173, 172, (укључујући парцеле), границом према графичком прилогу*, Патријарха Димитрија до Ослободилаца Раковице.

* Генерални план Београда 2021. („Службени лист Града Београда”, бр. 27/03, 25/05, 34/07, 63/09, 70/14).

Подручје уже зоне санитарне заштите водоизворишта, Обреновац

Од реке Саве, границом према графичком прилогу* преко копна до реке Саве на супротној страни, узводно реком Савом (укључујући и одговарајућу површину акваторија) до почетне тачке.

* Измене и допуне Плана генералне регулације за део насеља Звечка, Рвати, Петлово брдо и Забрешје у Обреновцу („Службени лист Града Београда”, број 14/08)."

Липовичка шума

Од тромеђе КО Сремчица са КО Велика Моштаница и КО Барајево, границом КО Барајево са КО Велика Моштаница, границом КО Барајево са КО Мењак, даље границом кат. парцела КО Барајево 5150/55, 5150/12, 5150/40, 5150/47, 5150/43, 5150/48, 5150/41, 5150/4, 5150/28, 5150/27, 5150/26, 5150/18, 5150/19, 5150/5, 5150/29, 5150/6, 5150/34, 5150/35, 5150/36, 5150/37, 5150/50, 5150/9 (не укључујући парцеле), границом КО Барајево са КО Гунцати, границом кат. пар-

целе 720/1 КО Барајево (не укључујући парцелу), границом Барајевске реке (кат. парцела 5069/1 КО Барајево), границом КО Барајево са КО Сремчица до тромеђе КО Сремчица са КО Велика Моштаница и КО Барајево.

Речне аде

Аде на Сави у КО Барич и КО Скела.

Аде на Дунаву: код аде Хује, у КО Бесни Фок, КО Ковилово и КО Броцка.

ЕКСТРА ЗОНА СТАНОВАЊА

Дедиње

Од раскрснице Булевара кнеза Александра Карађорђевића са улицом Др. Милутина Ивковића, улицом Др. Милутина Ивковића, границом грађевинских парцела 3-1 и 3-5 (укључујући парцеле)*, Ружићева, Симе Лукина – Лазића, Пуковника Баћића, Љутице Богдана, Бањички венац, Вељка Лукића – Курјака, границом блокова 26*, 33* и 36* (не укључујући те блокове), Незнаног јунака, Паје Адамова, Васка Попе, Михаила Аврамовића, границом комплекса ортопедске болнице „Бањица”, Омладинска, границом комплекса ортопедске болнице „Бањица”, границом блока 62* (не укључујући блок), границом према графичком прилогу*, Велисава Вуловића, границом грађевинских парцела 55-1, 55-2 и 55-3 (не укључујући парцеле)*, Александра Тирнанића-Тиркета, Милана Благојевића-Шпанца, Баја Пивљанина, Велисава Вуловића, Михаила Аврамовића, Булевар кнеза Александра Карађорђевића, границом кат. парцела КО Савски венац 20682/3, 20682/9, 20682/6, 20654/1 (не укључујући парцеле), 20654/2 (укључујући парцелу), Јована Жујовића, у продужетку до улице Уроша Предића, Уроша Предића, Теодора Драјзера, границом према графичком прилогу*, границом грађевинских парцела 33-5 (не укључујући парцелу)* и 33-6 (укључујући парцелу)*, Сађе Живановић, Војводе Дојчина, Дрварска, Жанке Стокић, Змаја Огњена-Вука, Косте Главинића, границом комплекса за дечију и социјалну заштиту и за науку – део блока 41 (не укључујући тај комплекс)*, Васе Пелагића, Чолак – Антина, Козјачка, Булевар војводе Путника, Булевар кнеза Александра Карађорђевића до Др. Милутина Ивковића.

* Регулациони план просторне целине Дедиње („Службени лист Града Београда”, број 1/00)."

Чукарица

Од границе кат. парцеле 13350/3 КО Чукарица (не укључујући парцелу) са улицом Зимоњићевом, границом кат. парцела КО Чукарица 13350/3, 13354/4, 13348/17, 13348/13, 13348/18, 13348/13, 13348/5 (не укључујући парцеле) до Жарковачке, Жарковачка, Београдског батаљона, Благоја Паровића, границом кат. парцеле 13458/1 КО Чукарица (не укључујући парцелу), даље границом грађ. парцела од бр. 115В до бр.107В у Благоја Паровића – пролаз (укључујући парцеле), границом грађ. парцела од бр. 107В у Благоја Паровића – пролаз до бр. 36 у Зимоњићевој (укључујући парцеле), Зимоњићевом до кат. парцеле 13350/3 КО Чукарица.

ЕКСТРА ЗОНА ПОСЛОВАЊА

Стари део Београда

Од раскрснице улица Париске и Грачаничке, Грачаничка, Рајићева, Цара Лазара, Маршала Бирјузова до Сремске, преко тунела степеништем до Призренске, Призренска,

Краљице Наталије, Масарикова, Ресавска, Краља Милана, Светозара Марковића, Немањина, Краља Милутина, Бирчанинова, Булевар Ослобођења, Кнегиње Зорке, Макензијева, Алексе Ненадовића, Његошева, Светозара Марковића, Мишарска, Ресавска, Крунска, Андрићев венац, Краља Милана, Драгослава Јовановића, Дечанска, Браће Југовића, Краља Петра I, Змаја од Ноћаја, Цара Уроша, Цинцар Јанкова, Париском до раскрснице са Грачаничком.

Нови Београд

Од раскрснице Булеvara Николе Тесле и улице Ушће, улицом Ушће, Милентија Поповића, Булевар Арсенија Чарнојевића, Владимира Поповића, у продужетку улице Владимира Поповића планираном саобраћајницом преко блока 20 до раскрснице са Булеваром Михаила Пупина, даље Булеваром Николе Тесле до раскрснице са улицом Ушће. Ова зона обухвата блокове 16, 19 и 20.

Први ред објеката уз Булевар Михаила Пупина од броја 85а (укључујући тај број) до Антифашистичке борбе, Антифашистичке борбе, Булевар Зорана Ђинђића, Шпанских бораца до Булеvara Михаила Пупина, први ред објеката уз Булевар Михаила Пупина до броја 117а (укључујући тај број). Ова зона, обухвата блок 26 и делове блокова 21 и 30.

Од Булеvara Николе Тесле, улицом Трешњин цвет, Булевар уметности, Булевар Зорана Ђинђића, пролазом иза објекта „Меркатор” до Булеvara Михаила Пупина, Булевар Михаила Пупина, Алексиначких рудара до Булеvara Николе Тесле. Ова зона обухвата блок 11а и део блока 31.

ДРУГА ЗОНА

Стари део Београда

Од реке Дунав Панчевачким мостом до Булеvara деспота Стефана, Булевар деспота Стефана, Партизански пут, Митрополита Петра, Здравка Челара, Старине Новака, Кнеза Данила, Војводе Бране, Војводе Саватија, Тршћанска, Поп Стојанова, границом првог реда грађевинских парцеле уз улице Жичку и Војслава Илића (не укључујући парцеле) до Господара Вучића, Господара Вучића, Војводе Пријезде, Дели Радивоја, Митрополита Стратимировића, Устаничка, Небојшина, Бокељска, Булевар ослобођења, Стефана Првовенчаног, Прешернова, Трише Кацлеровића, Табановачка, Булевар Ослобођења, Војводе Степе, Јове Илића, Булевар Ослобођења, Црнотравска, колским пролазом до Михаила Аврамовића, Михаила Аврамовића, границом блока 62* (укључујући блок), границом према графичком прилогу* до Милана Благојевића-Шпанца, Милана Благојевића-Шпанца, границом кат. парцеле 20660/1 КО Савски венац (не укључујући парцелу), границом кат. парцела КО Стара Раковица 2377/1, 31/1 (не укључујући парцеле), даље Тавчаревом, Пере Велимировића, Борска, Баштованска, Бебелова, Војводе Степе (укључујући први ред грађевинских парцела – непарна страна) до Омишке, Омишка, Милана Распоповића, Љубе Шерцера, Качерска, Гостиварска, Витановачка, Кумодрашка, границом грађ. парцела у Кумодрашкој бр. 63 и 65 до Љубе Ковачевића, Љубе Ковачевића, Бакарска, Мишка Јовановића, Стефана Првовенчаног, Војслава Илића, Владимира Томановића, Михаила Тодоровића, Устаничка, Гламочка, Пљеваљска, Др. Велизара Косановића, Живка Давидовића, Булевар краља Александра, Војводе Довезенског, Арадска, Хекторовићева, Букурешка, Милана Ракића, Кордунашка, Чингријина, границом према графичком прилогу**, Кордунашка, границом према графичком прилогу**,

Војводе Симе Поповића, границом према графичком прилогу**, Трнавска, Новице Церковића, границом према графичком прилогу**, Вељка Дугошевића, границом према графичком прилогу**, Волгина, Драгослава Срејовића, Триглавска, Јастребачка, Патриса Лумумбе, Триглавска, Уралска, Патриса Лумумбе, Миријевски булевар, Вишњичка, Вишњичком до Анице Савић – Ребац, у осовини улице Анице Савић – Ребац до дунавског рукавца, обалом дунавског рукавца до шпица Аде Хује (укључујући и дунавски рукавац), даље обалом Аде Хује (укључујући и одређену површину акваторија) до Панчевачког моста.

Од раскрснице улица Драгослава Срејовића и Оштрељске**, Оштрељском**, улица Нова 2**, границом кат. парцела КО Звездара 2208, 2209, 2210 (укључујући парцеле) до Драгослава Срејовића, Драгослава Срејовића до Оштрељске**.

Од раскрснице улице Драгослава Срејовића и пешачке стазе**, пешачком стазом** до Нишавске**, Нишавска**, Астрономска**, границом зоне 3 (укључујући ту зону)**, Каменорезачка**, улица А-6**, (Друговачка), Јованке Радаковић, Драгослава Срејовића до раскрснице са пешачком стазом**.

* Регулациони план просторне целине Дедиње („Службени лист Града Београда”, број 1/00).

** План детаљне регулације за подручје градске парк – шуме „Звездара”, општина Звездара („Службени лист Града Београда”, број 7/12).

Чукарица

Од раскрснице Топчидерске реке и Радничке, Радничком, Булевар Војводе Мишића, границом према графичком прилогу*, трамвајском пругом, Паштровићева, Пожешка, Кнеза Вишеслава, Петра Мартиновића, Београдског батаљона, Благоја Паровића, границом кат. парцеле 13458/1 КО Чукарица (укључујући парцелу), даље границом грађ. парцела од бр. 115В до бр. 107В у улици Благоја Паровића – пролаз (не укључујући парцеле), границом грађ. парцела од бр. 107В у ул. Благоја Паровића – пролаз до бр. 36 у ул. Зимоњићевој (не укључујући парцеле), Зимоњићева, Жумберачка, Кнеза Вишеслава, Милоја Закића, Димитрија Аврамовића, Владимира Роловића, Олимпијских игара, Ратка Митровића, Ђорђа Огњеновића, Пожешка, Маршала Толбухина (Лазаревачки друм), затим улицом Милорада Јовановића, до границе к.п. 12771/1, КО Чукарица („Карнак”), искључујући њу, а затим уз к.п. 12591/20, 12596/4, 12597/2, 12597/4, 12598/2, 12599/3, 11783/1, све КО Чукарица, искључујући све наведене катастарске парцеле. Даље границом к.п. 11783/2 КО Чукарица, искључујући њу, до границе уже зоне санитарне заштите, односно до саобраћајнице М19-Обреновачки друм – Савска магистрала, Радничком до Топчидерске реке.

* Регулациони план просторне целине Дедиње („Службени лист Града Београда”, број 1/00).

Нови Београд и Земун

Од раскрснице улица Омладинских бригада и Јурија Гагарина, Јурија Гагарина, Антифашистичке борбе, у продужетку улице до реке Саве, обалом реке Саве (укључујући и одређену површину акваторија) до тачке у продужетку границе комплекса за непрофитно и социјално становање и спорт западно од насеља Др. И. Рибар, даље границом овог комплекса (укључујући комплекс) до Виноградске, Виноградска, Војвођанска, Гандијева, Партизанских авијација, Стојана Аралице, Николе Добровића, Димитрија Георгије-

вића – Старица, преко блока до Благоја Марјановића-Моше, границом комплекса фудбалског игралишта до аутопута Београд – Загреб, даље аутопутем, Тошин бунар, Прилаз, Новоградска, Цара Душана, Наде Димић, Прегревица, Деспота Ђурђа, у продужетку ове улице до обале реке Дунав, обалом реке Дунав (укључујући и одређену површину акваторија) до Караматине, Караматина, Његошева, Главна, Орачка, око Сенског трга у правцу Вртларске, Вртларска, 22. октобра, Александра Дубчека, Булевар Михаила Пупина, Омладинских бригада, границом железничке пруге, Тошин бунар, око блока 65 до Милутина Миланковића, границом кат. парцела КО Нови Београд 2906/3 (не укључујући парцелу), 2906/24, 2990 (укључујући парцеле), Омладинских бригада до раскрснице са Јурија Гагарина.

Подручје аеродрома „Никола Тесла”

Границом кат. парцела КО Сурчин: 3735/3, 3735/2, 3735/1, 3750/7, 3750/6, 3756/3, 3750/4, 4260/2, 3998/4, 3997/4, 3996/4, 3995/4, 4827/1, до границе са КО Нови Београд, укључујући све наведене кат. парцеле, даље кат. парцелом 3925/2 КО Нови Београд, укључујући исту, до границе са КО Сурчин, даље кат. парцелама КО Сурчин: 4827/2, 4027/2, 4026/2, 4025/2, 4024/2, 4023/2, 4022/4, 4022/3, 4021/2, 4020/2, 4019/2, 4259/2, 4002/5, 4002/4, 4003/2, 3750/16, 3750/1 до границе са кат. парцелом 4266/1, укључујући и њу, до границе са кат. парцелом 4131/3, даље кат. парцелама 4131/3, 4267/1, 4140/1, 4141/1, 4142/1, 4143/1, 4144/1, 4145/1, 4146/1, 4147/1, 4148/1, 4269/1, 4167/1, 4275/5, 4163/1, 4162/1, 4161/1, 4160/1, 4159/1, 4158/3, 4270/1, 4149/3, 4150/2, 4150/6, 4150/1, 4277/3, 3426/1, 3427/1, 3428/1, 3429/1, 3430/1, 3431/1, 3432/1, до границе са кат. парцелом 3750/3, даље кат. парцелама 3750/3, 3440/2, 3440/3, 3441/3, 3442/3, 3443/3, 3444/3, 3445/3, 3445/2, 3732/1, 3715/1, 3707/1, 3708/1, 3709/1, 3710/1, 3714/5 до границе са КО Добановци, укључујући све наведене кат. парцеле, даље кат. парцелама КО Добановци 5070/2, 5071/2, 5072/2, 5073/2, 5074/2, 5075/2, 5239/2, 5056/2, 5055/2, 5054/4, 5240/2, 5033/1, 5032/3, 5031/5, 5031/6, 5031/7, 5031/2 (укључујући све напред наведене), преко кат. парцеле 5241/2 КО Добановци до Аутопута и даље Аутопутем до кат. парцеле 3735/3 КО Сурчин, укључујући наведену.

ТРЕЋА ЗОНА

Стари део Београда

Од раскрснице улица Деспотовачке и Маршала Тита, Маршала Тита, Вишњичка, Миријевски булевар, Патриса Лумумбе, Уралска, Триглавска, Јастребачка, Патриса Лумумбе, Јастребачка, Триглавска, Драгослава Срејовића до раскрснице улица Драгослава Срејовића и Волгине, Волгином улицом, односно катастарском парцелом 618/59 и 618/17 обе КО Звездара до кат. парцеле 618/16, даље границом к.п. 618/16, 1456, 1457, 1458, 1228/3, 1461, све КО Звездара, искључујући све наведене, преко кат. парцеле 2216/1 КО Звездара, до границе клизишта, затим границом клизишта до границе кат. парцеле 2241/1 КО Звездара, укључујући наведену катастарску парцелу, до окретнице аутобуса ГСП у Волгиној улици, односно до к.п. 413/1 КО Звездара, искључујући наведену кат. парцелу, даље границом к.п. 413/1 КО Звездара, искључујући наведену кат. парцелу, до Идријске улице, даље Идријском улицом до кат. парцеле 2223/2, 2223/3, 2223/1 све КО Звездара, укључујући наведене кат. парцеле, даље преко кат. парцеле 2218/1 КО Звездара, границом према графичком прилогу*, Кордунашка, грани-

цом према графичком прилогу*, Чингријина, Кордунашка, Милана Ракића, Букурешка, Хекторовићева, Арадска, Војводе Довезенског, Булевар краља Александра, Живка Давидовића, Др. Велизара Косановића, Плеваљска, Гламочка, Устаничка, Михаила Тодоровића, Владимира Томановића, Војислава Илића, Стефана Првовенчаног, Мишка Јовановића, Бакарска, Љубе Ковачевића, границом грађ. парцела у Кумодрашкој бр. 63 и 65, Кумодрашка, Витановачка, Гостиварска, Качерска, Љубе Шерцера, Милана Распоповића, Мишка, Војводе Степе (не укључујући први ред грађевинских парцела на непарној страни до Бебелове улице), Бебелова, Беранска, Војводе Степе, Октобарска, Гуњак, Кукурузова, Доња, границом кат. парцела КО Кумодраж 1758/3, 1758/1, 1787, 1757, 1585 (не укључујући парцеле), даље преко кат. парцела КО Кумодраж 1586 и 1951/1, даље према графичком прилогу, Кружна, границом грађевинских парцела у Кружној бр. 15А, Излетничкој бр. 22 и 25, Житној бр. 15 и 26, Багремовој бр. 2-14 и Виноградској бр. 1-11 (укључујући парцеле), Јунска, Кумодрашка, Топола, стазом до улице Браће Јерковић, Браће Јерковић, Светозара Радојчића, Браће Срњић, Цветанова ћуприја, преко блока до Милошевог кладенца, Милошев кладенац, Милана Пређића, Павла Васића, Народног фронта, Булевар Краља Александра, Бајдина, Стеве Варгаша, Келтска, Игманска, око блока стазом до Матице српске, Матица српска, Витезова карађорђевог звезде, Градиште, Др. Драге Љочић у продужетку улице до границе општине Палилула, границом општине Палилула, стазом до гробља „Лешће”, северозападном границом гробља „Лешће” и у наставку стазом до Сланачког пута, Сланачки пут, Дрварске чесме, Деспотовачком до Маршала Тита.

* План детаљне регулације за подручје градске парк – шуме „Звездара”, општина Звездара („Службени лист Града Београда”, број 7/12).

Палилула

Од раскрснице железничке пруге и Панчевачког пута, Панчевачким путем, границом кат. парцела КО Крњача 1031/2, 1031/3, 1031/1, 1091/1, 1032, 1102, 1033, 1034/5, 1409, 1401, 1034/5, 1398 (укључујући парцеле), даље преко кат. парцела КО Крњача 1604/3 и 1593/1 границом кат. парцела КО Крњача 1593/1, 1593/4, 1593/3 (укључујући парцеле), границом КО Крњача са КО Овча до Панчевачког пута, Панчевачким путем до канала, даље каналом до Заге Маливук улица 3, Заге Маливук улица 3 до железничке пруге, железничком пругом до Панчевачког пута.

Вождовац, Чукарица и Раковица

Од раскрснице Булевара Ослобођења и Баштованске, Баштованска, Борска, Пере Велимировића, Патријарха Димитрија, Врбничка, границом грађевинских парцела у ул. Врбничка бр. 2–10 и Црнојевића бр. 4–8 (укључујући грађевинске парцеле), Црнојевића, Годиновића, Луке Војводића, око стамбеног блока до Кнеза Вишеслава, Кнеза Вишеслава, Милоја Закића, Димитрија Аврамовића, Владимира Роловића, Олимпијских игара, Ратка Митровића, Ђорђа Огњановића, Пожешка, Маршала Толбухина (Лазаревачки друм), Милорада Јовановића, до границе к.п. 12771/1, КО Чукарица укључујући њу, а затим уз к.п. 12591/20, 12596/4, 12597/2, 12597/4, 12598/2, 12599/3, 11783/1, све КО Чукарица, укључујући све наведене катастарске парцеле. Даље границом к.п. 11783/2 КО Чукарица, укључујући њу, до саобраћајница М19-Обреновачки друм, Обреновачким друмом до к.п. 12322/1 КО Чукарица не укључујући наведену

к.п. даље границом к.п. 12322/1, 12322/4, 12322/3, 12322/5, 12322/2, 12322/10, 12322/9, све КО Чукарица, неукључујући наведене к.п. до раскрснице Милорада Јовановића са улицама Гојка Стипића и Галопољском, даље Милорада Јовановића, Водоводском до Браће Вучковића, даље улицом Браће Вучковић до Трговачке, Трговачка, Ибарска магистрала, границом кат. парцела КО Чукарица 2804/4, 2804/5, 2804/1, 2805/3, 2806/3, 2807/2, 3461/1, 2783/1, 2799/1, 2798/1, 2797/1, 2796/1, 2815/1, 3468/6, 2794/1, 2795/1 (укључујући парцеле), преко кат. парцеле 3459/4, даље границом кат. парцела 3459/5, 3471, 3477/1 (не укључујући парцеле), преко кат. парцеле 3463/8, даље границом кат. парцела 3478/3, 3478/2, 3478/1, 3244, 3243, 3242, 3241, 3229, 3228, 3227, 3230, 3401 (не укључујући парцеле), даље границом кат. парцела КО Железник 3684, 3685, 7953/1 (не укључујући парцеле), 3686, 3687 (укључујући парцеле), 3688, 3689, 3690, 3691 (не укључујући парцеле), 3719 (укључујући парцелу), Кружни пут, Ибарска магистрала, XI крајишке дивизије, Патријарха Јоаникија, Сретена Младеновића – Мике, Видиковачки венац, Боже Јеремића, Суседградска, преко блока до Пилота Михајла Петровића, Пилота Михајла Петровића, Патријарха Димитрија, Варешка, границом старе пруге, Борска, границом кат. парцела КО Стара Раковица 173, 172, 165/20 (не укључујући парцеле), Вукасовићева, границом грађ. парцела Вукасовићева бр. 25–55, 6. личке дивизије бр. 2–80, Борска бр. 78–94 (укључујући парцеле), Ацине ливаде, границом индустријског комплекса (укључујући комплекс), пролазом између зграда, границом комплекса „Расадник“ (укључујући комплекс), Булеваром Ослобођења до Баштованске.

Нови Београд, Земун и Сурчин

Од обале реке Дунав у правцу улице Деспота Ђурђа, Деспота Ђурђа, Прегревица, Наде Димић, Цара Душана, Новоградска, Прилаз, Тошин бунар, аутопут Београд – Загреб, Партизанске авијације, Гандијева, Војвођанска, Сурчинска, стазом до Недељка Гвозденовића, Срђана Алексића, Грчка, Норвешка, Марка Челебоновића, границом према графичком прилогу*, границом КО Сурчин и КО Нови Београд, границом кат. парцеле 4827/5 КО Сурчин укључујући исту, даље кат. парцелама КО Сурчин: 3995/2, 3996/2, 3997/2, 3998/2, 4260/1, укључујући све наведене, до границе са кат. парцелом 3750/4, даље кат. парцелом 3750/4 КО Сурчин, искључујући исту, даље кат. парцелом 3756/2 КО Сурчин укључујући исту, до границе са кат. парцелама КО Сурчин: 3750/7, 3735/1, 3735/2 и 3735/3 искључујући наведене, до аутопута Београд–Загреб, преко ауто-пута даље границом према графичком прилогу*, 32. Нова, аутопут Београд–Нови Сад до раскрснице аутопута са улицом Мајора Зорана Радосављевића, даље границом према графичком прилогу** до обале реке Дунав, обалом реке Дунав (укључујући и одређену површину акваторија) до тачке на обали у правцу улице Деспота Ђурђа.

* План детаљне регулације привредне зоне „Аутопут“ у Новом Београду, Земуну и Сурчину („Службени лист Града Београда”, број 61/09).

** План детаљне регулације привредне зоне „Горњи Земун”, зоне 1 и 2 („Службени лист Града Београда”, број 34/03) и зоне 3 и 4 („Службени лист Града Београда”, број 14/05).

ЗОНА УЛАЗНИХ ПРАВАЦА

„Будањ поток”

Од границе према графичком прилогу* са границом кат. парцеле 82/11 КО Зуце (укључујући парцелу), границом кат.

парцела КО Зуце 82/11, 82/16, 82/4 (укључујући парцеле), границом према графичком прилогу*, даље границом кат. парцела КО Зуце 242, 228 (укључујући парцеле), границом према графичком прилогу*, границом кат. парцела КО Зуце 320 (укључујући парцелу), 102/2 (не укључујући парцелу), 1967, 430/2, 1971/2 (укључујући парцеле), границом према графичком прилогу* до кат. парцеле 82/11 КО Зуце.

* План детаљне регулације за зону комерцијалних и привредних садржаја дуж ауто-пута Београд – Ниш, јужно од наплатне рампе „Будањ поток”, градске општине Вождовац и Гроцка („Службени лист Града Београда”, број 75/13).

Ибарска магистрала

Обухвата кат. парцеле: КО Железник 7617/5, 7216/1, 7215/1, 7214/1, 7213/1, 7212/1, 7227, 7228, 7229/1, 7230/1, 7231/1, 7232/1 и КО Рушањ 108/2, 108/6, 109/1, 109/3, 109/4, 110/2, 111/2, 111/3, 112/2, 102/1, 102/3, 102/2, 101/1, 101/2, 100, 99/3, 99/2, 99/1, 98, 97, 96, 95, 94, 93/2, 66, 65, 211/2, 143/3, 144/4, 144/3, 145/4, 145/3, 146/2, 60, 59, 58, 57, 155/2, 1242/6, 1242/5, 1242/8, 1242/4, 1242/7, 1243/4, 1243/9, 1243/5, 1243/8, 1243/6, 1243/7, 1244/1, 1244/4.

Границом кат. парцела КО Кнежевац 2287/1, 2100, 2101, 2102, 2103, 2104, 2096 (укључујући парцеле), даље преко кат. парцеле 2290, границом кат. парцела 2094, 2202/1, 2203/1, 2206/1, 2207/1, 2210/1, 2211/1, 2212, 2236, 2216 (укључујући парцеле), даље границом кат. парцела КО Рушањ 118, 119, 129, 127/4, 127/5, 127/6, 127/7, 176/2, 175/3, 175/4, 174/2, 173/2, 172/2, 171/1, 170/1, 169/2, 169/1, 169/3, 168/1, 167/1, 167/2, 166/1, 165/1, 164/1, 163/1, 162/1, 161/1, 160, 159, 158, 198, 199/5, 199/2, 199/3, 199/4, 199/1, 203/2, 1258/2, 1259/2, 1260/2, 1257/2, 1256/2, 1253/2 (укључујући парцеле), 2615 (не укључујући парцелу), 113/1, 114/1, 115/1, 115/2, 116/1, 117/2, 117/1 (укључујући парцеле), даље границом кат. парцела КО Кнежевац 2254/3, 2252/3, 2252/2, 2237/2, 2234/2, 2233/2, 2229/2, 2228/2, 2287/2, 2084/1, 2086/1, 2085/1, 2081/1, 2079/1, 2075/4, 2074/1, 2073/1, 2070/2, 2070/1, 2069/1, 2067/1, 2066/1, 2065/1, 2051/1 (укључујући парцеле) до 2287/1.

Сурчин – Добановци

Од границе кат. парцела КО Добановци 4978/1 и 6071/7, границом кат. парцела 4978/1, 4978/2, 4983, 5495, 3454/1, 5503, 5508, 5509/2 (укључујући парцеле), преко кат. парцеле 5509/2, границом кат. парцела 5382/4, 5382/1, 5506/3, 5366/7, 5366/1, 5507/7, 5370/4, 5369/5, 5369/4, 5369/1 (укључујући парцеле), даље границом кат. парцела КО Сурчин 4372/1, 4371/1, 4370/1, 4369/1 (укључујући парцеле), 4834, 4836, 4838 (не укључујући парцеле), 4329, 4423/4, 4414/1, 4319, 4318/2 (укључујући парцеле), 4424/1 (не укључујући парцелу) до обилазнице око Београда, границом обилазнице до кат. парцеле 5236/3 КО Добановци (не укључујући парцелу), даље њеном границом до и преко кат. парцела КО Добановци 5232 и 6071/1 до 4978/1.

Границом кат. парцеле 5093/2 КО Добановци (укључујући парцелу) до кат. парцеле 5238/2 КО Добановци и даље границом површина за привредне зоне у складу са ППР-ом*, и у продужетку исте до обилазнице око Београда, даље границом Обилазнице до раскрснице са ауто-путем Београд–Загреб, Ауто-путем до кат. парцеле 5031/7 КО Добановци (не укључујући парцелу), даље границом кат. парцела све КО Добановци: 5031/4, 5031/3, 5031/1, 5032/1, 5033/3, 5240/1, 5054/1, 5055/1, 5056/1, 5239/1 (укључујући све наведене) до кат. парцеле 5093/2 КО Добановци (не укључујући парцелу).

* План генералне регулације грађевинског подручја седишта јединица локалне самоуправе – град Београд целине I–XIX („Службени лист Града Београда”, број 20/16).

Нови Београд

Од западне границе к.п. 5652/2, 5652/3, обе КО Нови Београд, укључујући наведене к.п. преко к.п. 6016/4 КО Нови Београд, укључујући источни део наведене к.п. до северне границе к.п. 6021/1 КО Нови Београд, даље северном границом к.п. 6021/1, 6022/3, 6023/3, 6023/2, 6024/2, 6025/2, 6026/2, 6027/1, 6028/1, 6028/3, 6029/2, све КО Нови Београд не укључујући све наведене к.п. до границе 6030/2 КО Нови Београд, даље осовином саобраћајнице Јурија Гагарина у складу са ПДР-ом подручја уз Виноградску улицу, са саобраћајном везом до аутопутске обилазнице, градске општине Нови Београд и Сурчин – II фаза („Службени лист Града Београда”, број 53/19) и ПДР-ом подручја уз Виноградску улицу, са саобраћајном везом до аутопутске обилазнице, градске општине Нови Београд и Сурчин – I фаза („Службени лист Града Београда”, број 53/19), до насеља Др И. Рибара, даље границом овог комплекса (не укључујући комплекс), даље границом овог комплекса преко југозападнoг дела к.п. 6816/1 КО Нови Београд, затим јужни део к.п. 5695/2, 5695/1, 5690/1, 5688/2, 5688/1, 5685/2, 5685/1, 5684/1, 5681/1, 5680, 5679, 5678, 5677/6, 5676/1, 5675, све КО Нови Београд, укључујући западну границу 5675 КО Нови Београд, а према графичком прилогу, даље границом 5675 КО Нови Београд до к.п. 5674/3 КО Нови Београд, даље западном границом к.п. 5674/3 КО Нови Београд укључујући исту, до к.п. 5659/1 КО Нови Београд, даље преко к.п. 5659/1, 6766/3, 5609/1 КО Нови Београд, према графичком прилогу, укључујући источне делове наведених к.п. даље преко к.п. 5610/5, 5611/5, 5612/5, 5613/5, 5614/5, 5615/5, 5616/5, 5617/5, 5619/5, 5620/5, 5621/5, 5624/5, 5625/5, 5626/5, 5630/6, 5631/1, 5632/1, 5633/1, 5634/1, 5635/5, 5636/3, 5637/1, 5637/4, 5638/1, 5639/1, 5640/1, 5641/1, 5642/1, 5644/1, 5645/1, 5646/1, 5647/1, 5648/1, 5649/1, 5650/1, 5651/1, 5652/1, све КО Нови Београд, укључујући јужне делове свих наведених к.п. до источне границе к.п. 6015/1 КО Нови Београд, не укључујући наведену к.п. даље западном границом к.п. 5652/1 КО Нови Београд, укључујући наведену к.п. до к.п. 5652/2 КО Нови Београд.

Обилазница око Београда од ауто-пута Београд–Загреб до ауто-пута Београд – Нови Сад

Од границе кат. парцеле 4134/5 КО Добановци (не укључујући парцелу), границом кат. парцела КО Добановци 3974, 4131/1, 3966/7, 3965, 3966/7, 4128/1, 3918/1 (укључујући парцеле), 4125/3 (не укључујући парцелу), 3893, 4122/3, 3886 (укључујући парцеле), преко кат. парцеле 4106/3, границом кат. парцеле 3814 (укључујући парцелу), преко кат. парцела 4112 и 4103, границом кат. парцеле 3805 (укључујући парцелу), преко кат. парцеле 3766, границом кат. парцела 3765, 3675, 3676 (укључујући парцеле), 3760 (не укључујући парцелу), 3690 (укључујући парцелу), преко кат. парцеле 3717/1, границом кат. парцела 3622, 3759/1 (укључујући парцеле), преко кат. парцеле 3717/1, границом кат. парцела 3606, 3754, 3601, 3756 (укључујући парцеле), преко кат. парцеле 3746/1 границом кат. парцеле 3599 (укључујући парцелу), даље границом кат. парцела КО Батајница 5503/1 (укључујући парцелу), преко кат. парцела 5624/1 и 5688/1, границом кат. парцеле 5499 (укључујући парцелу), 5625/1, 5628 (не укључујући парцеле), 5471 (укључујући парцелу), преко кат. парцеле 5629, границом кат. парцела 5693/1, 5461/1 (укључујући парцеле) до пруге, границом пруге до обилазнице, границом обилазнице до аутопута Београд–Загреб, аутопутем, даље границом кат. парцеле 4134/2 КО Добановци (не укључујући парцелу) до кат. пар-

целе 3997/2 КО Добановци (не укључујући парцелу) и даље кат. парцелом 3997/4 КО Добановци (укључујући парцелу), и преко кат. парцела КО Добановци: 3997/5, 3997/6, 3996/2, 3995/7, 3995/1, 3994/1, 3993/1, 3992/1, 4136/5, 4136/4, 4136/3, 4136/1, границом површина за привредне зоне у складу са ППР-ом*, даље кат. парцелама КО Добановци: 3989, 3988/3, 3988/4, 3988/5, 3988/6, 3988/7, 3988/8, (укључујући све наведене), преко кат. парцеле 3988/9 и 4134/2 КО Добановци до кат. парцеле 3975/3 КО Добановци (укључујући парцелу), даље кат. парцелама 4134/2 и 4134/5, обе КО Добановци (не укључујући парцеле).

Од железничке пруге границом путног појаса обилазнице око Београда, границом кат. парцела КО Батајница 5446/2, 5446/1 (укључујући парцеле), границом путног појаса аутопута Београд – Нови Сад, границом кат. парцела КО Земун поље 43/15, 43/10 (укључујући парцеле), преко кат. парцеле 1368/1 КО Земун поље даље границом те парцеле (не укључујући је) до железничке пруге, железничком пругом до границе путног појаса обилазнице око Београда.

Кат. парцелом 3515/2 КО Сурчин, (не укључујући парцелу), до обилазнице око Београда, даље обилазницом до кат. парцеле 5235/3 КО Добановци (укључујући наведену), даље преко кат. парцелом 5204/1 КО Добановци (укључујући јужни део парцеле), до границе са КО Сурчин према графичком прилогу, даље границом за привредне зоне у складу са ППР-ом* преко кат. парцела КО Сурчин: 3714/7, 3623/2, 3623/1, 3722/3, 3567/1, 3567/2 и 3566 укључујући јужни део наведених кат. парцела, даље кат. парцелом 3721/1 КО Сурчин (укључујући јужни део исте), до границе са кат. парцелом 3538 КО Сурчин, даље кат. парцелом 3538 КО Сурчин (укључујући исту), до границе са кат. парцелом 3720/1 КО Сурчин (не укључујући исту), до границе са кат. парцелом 3515/1 (не укључујући исту), даље границом кат. парцеле 3515/1 и 3515/2 обе КО Сурчин (не укључујући парцеле), до обилазнице око Београда.

Ауто-пут Београд – Нови Сад

Од Батајничког пута границом кат. парцела КО Батајница 5420, 2929/67, 2929/61 (укључујући парцеле), 2929/56 (не укључујући парцелу), 2929/6, 2929/64 (укључујући парцеле), преко кат. парцеле 5530/2, границом кат. парцела 2832/1, 2832/2, 2832/3, 2831/1, 2830/1, 2830/4, 2829/1, 2829/5, 2943/4, 2943/2, 2941/4, 2941/3, 2939/1, 2936/4, 2936/3, 2936/2, 2936/1 (укључујући парцеле), даље границом пута до кат. парцела 5420 КО Батајница.

Простор који обухвата кат. парцеле: КО Батајница 2806/2, 2805/2, 2804/2, 2803/2, 2802/2, 2801/1, 2800/1, 2799, 2798, 2797, 2796/1, 2796/2, 2795/2, 2795/1, 5426, 5428/1, 5427/1, 5428/1, 5428/2 и 5427/2.

Од кат. парцеле 708/3 КО Батајница (укључујући парцелу), границом аутопута Београд-Нови Сад до кат. парцеле 5521/2, даље границом кат. парцела 2303/2, 2303/1 (укључујући парцеле), 5524/2 (не укључујући парцелу), 2313 (укључујући парцелу), преко кат. парцеле 5521/2, границом кат. парцела 701, 700, 699, 698 (укључујући парцеле), 5519/2 (не укључујући парцелу) до аутопута Београд-Нови Сад и кат. парцеле 708/3 КО Батајница.

Простор који обухвата кат. парцеле: КО Батајница 720, 718, 717, 716/1, 716/2, 715/2, 715/1, 714/4, 714/5, 713/3, 712/4, 711/4, 714/1, 714/2, 719.

Панчевачки пут

Од Панчевачког пута границом КО Крњача са КО Овча, даље границом кат. парцела КО Овча 5040/2 (не укључујући парцелу), 5060/1, 4996/1, 4996/2 (укључујући парцеле),

даље преко Панчевачког пута, границом кат. парцела КО Овча 4547/1, 5088 (укључујући парцеле), до кат. парцеле 4540 КО Овча, даље кат. парцелом 4540 КО Овча (укључујући парцелу) до водене површине на кат. парцели 5084 КО Овча, преко кат. парцела 5084 КО Овча, даље кат. парцелама 4554/1, 5176/1, 4559/1 и 4560/1, све КО Овча (укључујући парцеле), границом површина за привредне зоне у складу са ППР-ом*, до кат. парцеле 4560/5 КО Овча, преко кат. парцела 4560/5, 5080/1 обе КО Овча (укључујући јужни део парцела), границом површина за привредне зоне у складу са ППР-ом*, до кат. парцеле 4565/2 КО Овча (укључујући парцелу) преко кат. парцеле 5175/1 КО Овча границом површина за привредне зоне у складу са ППР-ом*, до кат. парцеле 4582 КО Овча, даље границом кат. парцеле 4582 КО Овча (укључујући парцелу) до кат. парцеле 5167/1 КО Овча и преко кат. парцеле 5167/1 КО Овча (укључујући јужни део парцеле), границом површина за привредне зоне у складу са ППР-ом*, до кат. парцеле 4931/1 КО Овча и границом кат. парцеле 4931/1 КО Овча (не укључујући парцелу) до кат. парцеле 4932/1 КО Овча, границом кат. парцеле 4932/1 КО Овча (укључујући парцелу), преко кат. парцеле 4926/3 КО Овча (укључујући источни део парцеле), границом површина за привредне зоне у складу са ППР-ом*, границом кат. Парцеле 4927/1 КО Овча (не укључујући парцелу) до кат. парцеле 1642/5 КО Крњача и преко кат. парцеле 1642/5 КО Крњача (укључујући источни део парцеле) до кат. парцеле 1669/2 КО Крњача (укључујући парцелу), даље границом Треће зоне, односно границом кат. парцела КО Крњача: 1669/2, 1678/2, 1021 (не укључујући парцеле) до Панчевачког пута, даље границом КО Крњача и КО Овча до кат. парцеле 5040/2 КО Овча (не укључујући парцелу).

* План генералне регулације грађевинског подручја седишта јединица локалне самоуправе – град Београд целине I–XIX („Службени лист Града Београда”, број 20/16).

ЧЕТВРТА ЗОНА

Палилула

Од раскрснице Зрењанинског пута и улице Бранка Момирова 1, Бранка Момирова 1, границом кат. парцеле 1622 КО Крњача (не укључујући парцелу), каналом до Зрењанинског пута, Зрењанинским путем до улице Грге Андријановића 4, даље том улицом до железничке пруге, железничком пругом, Панчевачким путем, границом кат. парцела КО Крњача 1031/2, 1031/3, 1031/1, 1091/1, 1032, 1102, 1033, 1034/5, 1409, 1401, 1034/5, 1398 (не укључујући парцеле), даље преко кат. парцела 1604/3 и 1593/1, границом кат. парцела 1593/1, 1613/2, 1655/1 (укључујући парцеле) до улице Бранка Момирова 1.

Звездара и Вождовац

Од раскрснице улица Михаила Булгакова и Љубише Миодраговића, Михаила Булгакова, Косте Нађа, Витезова Карађорђевог звезде, Матице Српске границом према графичком прилогу до Игманске, Игманска, Стеве Варгаша, Бајдина, Булевар краља Александра, Народног фронта, Павла Васића, Милана Предића, Милошев кладенац, преко блока до Цветанове ћуприје, Цветанова ћуприја, Браће Српнић, Светозара Радојчића, Браће Јерковић, стазом до Топола, Топола, Кумодрашка, Јунска, границом грађ. парцела у улицама: Виноградска бр. 1-11, Багремова бр. 2-14, Житна бр. 26 и бр. 15, Излетничка бр. 22 и бр. 25 и Кружна бр. 15А (не укључујући парцеле), Кружна, даље према графичком прилогу, даље преко кат. парцеле КО Кумодраж 1951/1 и

1586, границом кат. парцела КО Кумодраж 1585, 1757, 1787, 1758/1, 1758/3 (укључујући парцеле), Доња, Кукурузова, Гуњак, Октобарска, Војводе Степе, Топола, Текеришка, Реметинска, Војводе Степе, Митков кладенац, Николе Груловића, Партизанска, Булевар краља Александра, Смедеревски пут, Пиранделова до кат. парцеле 3515/2 КО Миријево (не укључујући парцелу), даље границом РП Миријево* према графичком прилогу, до кат. парцеле 3392 КО Миријево (не укључујући парцелу), даље границом директног спровођења према ППР-у**, до Михаила Булгакова, Михаила Булгакова до раскрснице са Љубише Миодраговића.

Од раскрснице улица Витезова Карађорђевог звезде и Заграђе, Заграђе, Шејкина, до границе општине Палилула, границом општине Палилула до Др. Драге Љочић, Др. Драге Љочић, Градиште, Витезова Карађорђевог звезде до раскрснице са Заграђе.

Од раскрснице Булевара Ослобођења и Баштованске, Булевар Ослобођења, Павла Лабата, Драгана Радића, Иванке Муачевић, Калемарска, Војводе Степе, Беранска, Бебелова, Булеваром Ослобођења до Баштованске.

* Регулациони план насеља Миријево („Службени лист Града Београда”, број 20/02).

** План генералне регулације грађевинског подручја седишта јединица локалне самоуправе – град Београд целине I–XIX („Службени лист Града Београда”, број 20/16).

Раковица

Од раскрснице улица Патријарха Димитрија и Варешке, границом старе пруге, пролазом до Борске, Борска, Мишка Крањца, путем до границе зоне заштите зеленила, границом зоне заштите зеленила, Патријарха Димитрија, границом кат. парцела КО Ресник 11/1 (укључујући парцелу), 597/1, 589/1, 582, 581 (не укључујући парцеле), 580, 575, 556, 558, 559, 553, 550, 544, 581/1 (укључујући парцеле), даље улицом Ослобођење, Кружни пут-Кијево, Ибарска магистрала, XI крајишке дивизије, Патријарха Јоаникија, Српска Младеновића-Мике, Видиковачки венац, Боже Јеремића, Суседградска, преко блока до Пилота Михаила Петровића, Пилота Михаила Петровића, Патријарха Димитрија до раскрснице са Варешком.

Чукарица

Од границе кат. парцеле III зоне и Кружног пута, Кружним путем, Авалска, Радних акција, до границе IV и V зоне на раскрсници са Савском улицом, даље границом V зоне до границе КО Остружница и КО Железник, Обреновачким друмом, до границе са III зоном, даље границом III зоне до Милорада Јовановића, Водоводска, Браће Вучковић, Трговачка, Ибарска магистрала, границом кат. парцела III зоне (не укључујући парцеле), до Кружног пута.

Нови Београд и Сурчин

Од раскрснице Виноградске и Сурчинске, Виноградска, границом према графичком прилогу* до обилазнице око Београда, обилазницом, Игњата Лакочевића, до границе са кат. парцелом 3720/1 КО Сурчин укључујући исту, до границе са кат. парцелом 3539 КО Сурчин укључујући исту, даље кат. парцелом 3721/1 КО Сурчин укључујући исту, до границе Зоне улазних праваца и даље границом Зоне улазних праваца до обилазнице око Београда, даље обилазницом до границе са кат. парцелом 5103/2 КО Добановци укључујући исту, даље кат. парцелама КО Добановци: 5238/2

укључујући исту, до границе са кат. парцелом 5092/2, даље кат. парцелом 5092/2 укључујући исту, до кат. парцеле 5239/1, даље кат. парцелама КО Добановци: 5239/1, 5075/2, 5074/2, 5073/2, 5072/2, 5071/2, 5070/2, искључујући све наведене, до границе са КО Сурчин, даље кат. парцелама КО Сурчин: 3714/5, 3710/1, 3709/1, 3708/1, 3707/1, 3715/1, 3732/1, 3445/2, 3445/3, 3444/3, 3443/3, 3442/3, 3441/3, 3440/3, 3440/2, 3750/3, 3432/1, 3431/1, 3430/1, 3429/1, 3428/1, 3427/1, 3426/1, 4227/3, 4150/1, 4150/6, 4150/2, 4149/3, 4270/1, 4158/3, 4159/1, 4160/1, 4161/1, 4162/1, 4163/1, 4275/5, 4167/1, 4269/1, 4148/1, 4147/1, 4146/1, 4145/1, 4144/1, 4143/1, 4142/1, 4141/1, 4140/1, 4267/1, 4131/1, 4266/1, 3750/1, 3750/16 до границе са кат. парцелом 4003/2, даље кат. парцелама 4003/2, 4002/4, 4002/5, 4259/2, 4019/2, 4020/2, 4021/2, 4022/3, 4022/4, 4023/2, 4024/2, 4025/2, 4026/2, 4027/2, 4827/2, до границе са КО Нови Београд, искључујући све наведене, даље кат. парцелом 3925/2 КО Нови Београд искључујући исту, даље границом КО Сурчин са КО Нови Београд, границом према графичком прилогу**, Марка Челебоновића, Норвешка, Грчка, Срђана Алексића до Недељка Гвозденовића, Сурчинском до Виноградске, Виноградском улицом до границе са II зоном (непрофитно становање), границом II зоне до Зоне улазних праваца (северозападни део к.п. 6816/1 КО Нови Београд), даље границом Зоне улазних праваца, до к.п. 6016/4 КО Нови Београд, даље преко западног дела к.п. 6016/4 КО Нови Београд, даље јужном границом к.п. 6016/4, 6016/3, 6016/2, све КО Нови Београд, укључујући наведене к.п. даље западном границом к.п. 6017/2 и 6017/5, обе КО Нови Београд, искључујући наведене к.п. до канала Галовица, даље каналом Галовица, искључујући њега, до обилазнице око Београда.

Земун

Од раскрснице ауто-пута Београд-Нови Сад и улице Мајора Зорана Радосављевића, аутопутем, границом кат. парцела КО Батајница 2831/2, 2830/3, 2830/2 (укључујући парцеле), даље улицом Жарка Обрешког, Далматинске загоре, Максима Бранковића, Војвођанских бригада, Саве Гркинића, Јована Бранковића, Царице Јелене, железничком пругом, границом зоне улазних праваца, железничком пругом, 32. Нова, ауто-путем Београд – Нови Сад до улице Мајора Зорана Радосављевића.

Обреновац – центар

Од раскрснице улица Милоша Обреновића и Војводе Путника, улицом Војводе Путника, Краља Александра I, Раденка Ранковића, Светог Владике Николаја, Светог Саве, Александра-Аце Симовића, Проте Матеје Ненадовића, Цара Душана, Немањина, Фрушкогорска, Попа Леонтија Марковића, Фрушкогорска, Краља Милана, Кнеза Симе Марковића, Др. Арчибалда Рајса, Љубе Ненадовића, Милоша Обреновића, Белопољска, стазом поред канала, каналом, стазом до Колубарске, каналом до улице Вашариште, улицом Вашариште, Милоша Обреновића до Војводе Путника.

Лазаревац – центар

Од раскрснице улице Димитрија Туцовића и улице Железничке, Железничка, Вељка Влаховића, Стефана Немање, Др. Ђорђа Ковачевића, Душана Вукотића до реке Лукавице, даље реком Лукавицом до улице Димитрија Туцовића, Димитрија Туцовића до раскрснице са улицом Железничком.

Младеновац – центар

Од раскрснице улица Браће Бацак и Слободана Јовановића, Слободана Јовановића, Краља Петра I, Војводе Путника, Краљице Марије, Јанка Катића, 8. марта, Краља Александра Обреновића, Николе Пашића, Космајска, Витомира Богдановића – Бурзе, Браће Бацак до Слободана Јовановића.

ПЕТА ЗОНА

Палилула

Обухвата катастарске општине: Вишњицу (изузев земљишта које је у зони заштите зеленила, II и III зони), Сланце, Крњачу (изузев земљишта које је у зони заштите зеленила, III и IV зони и Зони улазних праваца) и Борчу (изузев земљишта које је у зони заштите зеленила и IV зони).

Звездара

Обухвата катастарске општине: Велики Мокри Луг (изузев земљишта које је у III и IV зони), Мали Мокри Луг (изузев земљишта које је у III и IV зони) и Миријево (изузев земљишта које је у III и IV зони).

Вождовац

Обухвата катастарске општине: Јајинци (изузев земљишта које је у III и IV зони), северни део КО Раковица село од Кружног пута и железничке пруге Београд – Пожаревац, Кумодраж (изузев земљишта које је у III и IV зони) и северни део КО Бели поток од железничке пруге Београд – Пожаревац.

Раковица

Обухвата катастарске општине: Стара Раковица (изузев земљишта које је у зони заштите зеленила, II, III и IV зони), Кнежевац (изузев земљишта које је у III зони, зони улазних праваца и IV зони) и Ресник (изузев земљишта које је у IV зони и земљиште које је у VI зони – део насеља Рушањ).

Чукарица

Обухвата катастарске општине: Остружницу са припадајућом површином акваторија до границе са зоном заштите зеленила у Остружници, даље границом зоне заштите зеленила до Обреновачког друма, Обреновачким друмом до границе КО Остружница и КО Железник, овом границом и даље КО Железник (изузев земљишта које је у зони заштите зеленила, III зони, зони улазних праваца и IV зони).

Обухвата део Сремчице и то: од раскрснице Београдске и Дворжакове, Дворжакова, границом кат. парцеле 2903 КО Сремчица (укључујући парцелу), Дворжакова, Горичка, границом комплекса постојећег колективног становања и комплекса школе и дечије установе, даље стазом око комплекса колективног становања до Београдске, Београдском до Дворжакове.

Земун

Обухвата катастарске општине: Земун поље (изузев земљишта које је у III зони, зони улазних праваца и IV зони) и Батајницу (изузев земљишта које је у III зони, зони улазних праваца и IV зони).

Сурчин

Обухвата катастарске општине: Добановци (изузев земљишта које је у II зони и зони улазних праваца) и Сурчин (изузев земљишта које је у зони заштите зеленила, II, III, зони улазних праваца и IV зони).

Гроцка

Обухвата катастарску општину Калуђерицу.

Обреновац

Од укрштања границе КО Барич са КО Мала Моштаница и Обреновачког пута, Обреновачким путем до реке Колубаре, реком Колубаром, границом КО Бело поље са КО Мислођин, границом КО Бело Поље са КО Велико Поље, границом КО Звечка са КО Велико поље, границом КО Звечка са КО Стублине, каналом Велика бара, границом КО Уровци са КО Звечка, железничком пругом до границе комплекса термоелектране „Никола Тесла – А*, границом комплекса термоелектране „Никола Тесла – А*, обалом реке Саве (укључујући и одређену површину акваторија), границом према графичком прилогу** преко копна до реке Саве на супротној страни, обалом реке Саве (укључујући и одговарајућу површину акваторија) до границе КО Барич са КО Мала Моштаница, том границом до Обреновачког пута (изузев земљишта које припада IV зони и зони специфичних намена – комплекс „Прве искре Барич”).

* План генералне регулације за објекте ТЕНТ са припадајућом депонијом (“Службени лист Града Београда”, број 59/08).

** Измене и допуне Плана генералне регулације за део насеља Звечка, Рвати, Петлово брдо и Забрeжје у Обреновцу („Службени лист Града Београда”, број 14/08).

Лазаревац

Обухвата следеће улице: Ибарски пут од бр. 3–5 и од бр. 12–22, Димитрија Туцовића од улице М. Лазаревића до Ибарске магистрале, Војводе Мишића, Железничка од бр. 2–12, Владике Николаја Велимировића од бр. 2–68 и од бр. 1–57, Печанска, Браће Рибар, Николе Тесле, Живана Пауновића, М. Живановића, Јанка Веселиновића, Проте Матеје, М. Макањића, Милана Ђуровића, Београдска, Луке Спасојевића, Вука Караџића од бр. 1–17 и од бр. 2–18, Валандовска од бр. 2–8 и од бр. 1–11, Мије Алексића, Божидара Тодоровића, Косте Рацина, Војводе Степе од бр. 2–40 и од бр. 1–21, Видовданска, Браће Миловановић, Рабска, Милена Павловић–Барили, Шумадијска, Чедомира Поповића Солунца, Стеве Сингера, Драгојла Дудића, Милана Ракића, Радоја Домановића, Милана Предића, Ђорђа Живковића, Н. Станојевића, Јована Јовановића – Змаја, Светозара Марковића, Ђуре Ђаковића, Др. Воје Даниловића, Бранка Крсмановића, Стефана Немање од бр. 13–23 и од бр. 16а–44, Нова Његошева, Хајдук Вељка, Његошева, Станислава Сремчевића–Црног, Бошка Бухе, М. Поповића, Златиборска, Милана Зарића, Тамнавска, Нишка, Козарачка, Савска, Авалска, Стара пруга од бр. 2–6, Јанка Стајчића од бр. 1–31 и од бр. 2–50, Бранка Радичевића–непарна страна од броја 27 до краја улице, Душана Вукотића – непарна страна, М. Лазаревића од бр. 2–82 и бр. 67–69, Вељка Влаховића–непарна страна, Стефана Немање од бр. 2–44 и од бр. 15–23, Др. Ђорђа Ковачевића од бр. 29–45 и од бр. 18–66 (изузев земљишта које припада IV зони).

Младеновац

Од раскрснице улица Краља Петра I и Славка Манојловића, Краља Петра I, Десанке Максимовић, Шарпланинска, Јанка Веселиновића, Славка Манојловића, Милована Видаковића, преко блока до Милутина Миланковића, Милована Видаковића, преко блока до улице Сестара Марјановић, преко блока до Николе Пашића, Николе Пашића, Михаила Миловановића, границом гробља (укључујући гробље) до Дедињске, Дедињска, Вука Караџића, Космајска, Николе Пашића, Краља Александра Обреновића, 8. марта, Јанка Катгића, Краљице Марије, Војводе Путника, Краља Петра I, Слободана Јовановића, Браће Баџак, Краља Петра I до Славка Манојловића.

ШЕСТА ЗОНА**Палилула**

Обухвата катастарске општине: Велико село (укључујући и одређену површину акваторија) и Овчу са припадајућом површином акваторија (изузев земљишта које је у зони улазних праваца).

Земун

Обухвата катастарску општину Угриновце.

Вождовац

Обухвата катастарске општине: Раковица село (изузев земљишта које је у V зони), Пиносаву и Бели поток (изузев земљишта које је у V зони).

Раковица

Од к.п. 2833/12, 2833/11, 2833/10, све КО Ресник укључујући све наведене к.п. даље преко к.п. 2906/2 КО Ресник, укључујући западни део наведене к.п. до к.п. 2929/14 КО Ресник, даље границом к.п. 2929/14, 2929/2, 2961/3, 2961/2, 2961/1, 2960/1, 2960/3, 2960/2, 2960/6, 2960/5, све КО Ресник, обухватајући све наведене к.п. даље јужном границом к.п. 2906/2 КО Ресник, даље границом к.п. 2958/12, 2958/11, 2958/10, 2958/9, 2958/8, 2957/3, 2957/2, 2956/2, 2956/1, 2955, све КО Ресник, укључујући све наведене к.п. даље границом к.п. 2957/1, 2958/2, 2958/3, 2959/10, 2959/6, 2959/5, 2923/1, 2924/3, 2924/2, 2925/1, 2854/4, 2854/10, све КО Ресник, укључујући све наведене к.п. (део насеља Рушањ).

Чукарица

Обухвата катастарске општине: Умку (укључујући и одређену површину акваторија), Велику Моштаницу, Сремчицу (изузев земљишта које је у V зони) и Рушањ (изузев земљишта које је у зони улазних праваца).

Обреновац

Обухвата катастарске општине: Малу Моштаницу (укључујући и одређену површину акваторија), Барич (изузев земљишта које је у зони заштите зеленила, V и зони специфичних намена), Мислођин (изузев земљишта које је у V и зони специфичних намена), Бело поље (изузев земљишта које је у IV и V зони), Звечку (изузев земљишта које је у V зони), Уровце (изузев земљишта које је у V и зони специфичних намена), Бргулице, Ратаре и Кртинску укључујући и одређену површину акваторија (изузев земљишта које је у зони специфичних намена).

Лазаревац

Обухвата следеће улице: Ибарска магистрала јужно до пута за Дом у Петки, северно од бр. 7–23 (до пута за сточну пијацу), Лајковачка пруга од бр. 14–28 и од бр. 1–37, Владике Николаја Велимировића од броја 70 и од броја 59 до улице Ракића сокак, Ракића сокак, Ботаничка, Милице Стојадиновић – Српкиње, Бранка Пешића, Славише Ђорђевића, Солунска, Зорана Радмиловића, Милована Глишића, Рударска, Војводе Вука, Браће Југовића, Радничка, Хаџи Рувимова, Јовице Ивковића, Милована Лазаревића од бр. 84–146 и од бр. 71–127, Васе Чарапића, Шушњарска, Војводе Путника, Боре Станковића, Филипа Вишњића, Вука Караџића од бр. 19–155а и од бр. 20–162, Марка Орешковића, П. Антонијевића-Баше, Саве Ковачевића, А. Недељковића, М. Илића-Чиче, Косте Абрашевића, Мајора Гавриловића, Живорада Јездиминовића, Рудовачка, М. Бојића, Валандовска од бр. 10 до краја улице и од бр. 13 до краја улице, Војислава Илића, Ратка Ранковића, Д. Даниловића, Хрстова, Војводе Степе од бр. 42–100 и од бр. 23–115, Тополска, Брестова, Цвијићева, Марије Бурсаћ, Јелене Ђетковић, Богдана Грујића, Проте Миљанића, Радована Драговића, Фрање Клуз, А. Миладиновића, Малог Радојице, Соње Маринковић, Узун Миркова, Ускочка, Ј. Јанковића, Бреза, Симе Шолаје, Жичка, Раваничка, Грачаничка, Опленачка, Кнегиње Милице, Југ Богданова, Живојина Жујовића, Венчачка, Бранка Ћопића, Надежде Петровић, Танаска Рајића, Михаила Пупина, Сакуљинска, Липов лад, Панчићева, Дринке Павловић, А. Белића, Дрењански пут, 1300 каплара, Дринска, Д. Јерковић, Липовичка, Кнеза Милоша, Поп Ранкова, Б. Марковића, П. Јовановића, Церска, Ивана Миловановића од бр. 1–21 и од бр. 2–20, Вишеградска, Ж. Кузмановића, Л. Грубора, Исидоре Секулић, Андрије Живојиновића, Станимира Пауновића, Чеде Полкића, Станоја Главаша, Бојана Ступице, В. Глигорића, Кривајска, Лабска, Ситничка, Тимочка, Бранислава Милутиновића, Стефана Немање од гробља од бр. 25 до краја улице и од бр. 46 до краја улице, Јоакима Вујића, Јована Дучића, Омладинска, Лазе Костића, Светосавска, Зеочка, Јастребачка, Фрушкогорска, Мајдампечка, Буровска, Студеничка, Пештанска, Топличка, Шопићки пут – Борска, Делиградска, Ђердапска, Бањалучка, Лазе Лазаревића, Рудничка, Медошевачка, Космајска, Цветовачка, Јагодинска, Сјеничка, Копаоничка, Брегалничка, Ђурђевданска, Милунке Савић, Воје Ђурића, Шест авијатичара, Др. П. Чубровића, Мишарска, Маричка, Бањичка, Дивчибарска, Зетска, 4. јула, Петра Кочића, Ужичка, Марка Миљанова, Ивана Цанкара, Романијска, Иве Андрића, Гаврила Принципа, Комска, 7. јула, Охридска, Старине Новака, Ибарска, Петра Муњаса, Суворорска, Проте Чеде, Јанка Стајчића од Дома културе од бр. 33–141 и од броја 52 до пута за Ново гробље, насеље Јелав у Барошевцу.

Младеновац

Ова зона обухвата земљиште у границама Генералног плана Младеновца 2021. („Службени лист Града Београда”, број 9/05) које није обухваћено IV и V зоном.

Барајево

Део КО Барајево који је обухваћен Регулационим планом Центар Барајево („Службени лист Града Београда”, број 22/98), Детаљним урбанистичким планом МЗ „Гај”, 1а етапа („Службени гласник РС”, број 4/89), као и простор реализованог колективног становања непосредно уз 1а етапу Детаљног урбанистичког плана МЗ „Гај”.

Гроцка

Обухвата катастарске општине: Гроцку са припадајућом површином акваторија (изузев земљишта које је у зони заштите зеленила), Ритопек (укључујући и одређену површину акваторија), Болеч, Лештане и Винчу (укључујући и одређену површину акваторија).

СЕДМА ЗОНА**Палилула**

Обухвата катастарске општине: Ковилово са припадајућом површином акваторија (изузев земљишта које је у зони заштите зеленила) и Комареву хумку.

Сурчин

Обухвата катастарске општине: Бечмен и Јаково (укључујући и одређену површину акваторија).

Вождовац

Обухвата катастарску општину: Рипањ и Зуце (изузев земљишта које је у зони улазних праваца).

Обреновац

Обухвата катастарске општине: Јасенак, Дражевац, Велико поље, Стублине, Грабовац (изузев земљишта које је у зони специфичних намена), Скелу са припадајућом површином акваторија (изузев земљишта које је у зони заштите зеленила и зони специфичних намена) и Ушће (изузев земљишта које је у зони специфичних намена).

Лазаревац

Обухвата катастарске општине: Шопић (изузев земљишта које је у IV, V и зони специфичних намена), Бурово (изузев земљишта које је у VI и зони специфичних намена), Дрен (изузев земљишта које је у VI зони), Лукавицу (изузев земљишта које је у VI зони), Стубицу (изузев земљишта које је у VI зони), Шушњар (изузев земљишта које је у VI зони), Петку (изузев земљишта које је у VI зони), Вреоце (изузев земљишта које је у зони специфичних намена), Велике Црљене (изузев земљишта које је у зони специфичних намена), Степојевац (изузев земљишта које је у зони специфичних намена), Зеоке (изузев земљишта које је у зони специфичних намена), Медошевац (изузев земљишта које је у зони специфичних намена) и Цветовац (изузев земљишта које је у зони специфичних намена).

Младеновац

Обухвата катастарске општине: Рајковац (изузев земљишта које је у VI зони), Младеновац – село (изузев земљишта које је у VI зони), Границе (изузев земљишта које је у VI зони), Међулужје (изузев земљишта које је у VI зони) и Младеновац – варош (изузев земљишта које је у IV, V и VI зони).

Барајево

Обухвата катастарске општине: Барајево (изузев земљишта које је у зони заштите зеленила и VI зони), Мељак, Врањић, Баћевац и Гунцате.

Гроцка

Обухвата катастарске општине: Врчин (изузев земљишта које је у зони улазних праваца), Заклопачу, Бегалицу и Брестовик (укључујући и одређену површину акваторија).

Сопот

Део КО Сопот који обухвата простор: од раскрснице улица Лазе Ивановића и Милосава Влајића, улицом Лазе Ивановића, Степе Степановића, границом кат. парцела КО Сопот 1202/40, 1202/41, 1189/11, 1189/8, 1189/5 1189/4 (укључујући парцеле), улицом Генерала М. Васића, Рада Маричића, даље преко кат. парцеле 3446, границом кат. парцела 1777, 1778, 1780/8, 1780/1, 1780/4, 1780/3, 1780/6, 1780/5, 1780/2 (укључујући парцеле), границом потока (не укључујући га) до Краља Петра I, Краља Петра I, Теслина, границом кат. парцела 1894/5, 1894/2, 1895/3, 1892/1, 1892/2 (укључујући парцеле), преко потока даље границом потока (не укључујући га), границом кат. парцела 2231/2, 2230/1, 2225/2, 2224, 2296/11, 2318 (укључујући парцеле), улицом Јанка Катића, границом кат. парцела 2306, 2305, 2304/1, 2304/2, 2303 (укључујући парцеле), Кнеза Милоша, границом кат. парцеле 2436/5 (не укључујући парцелу), даље границом кат. парцела 2435/1, 2454/1, 3118, 2557, 2558, 2609, 3113/3, 2610, 2612, 2613, 2622, 2623 (укључујући парцеле), Космајска, границом кат. парцела 2635/1 (укључујући парцелу), 2667 (не укључујући парцелу), 2639/7, 2652, 2655, 2656/1 (укључујући парцеле), Јелице Миловановић, границом кат. парцела 1537, 1508, 1507, 3401/1, 1624/3, 1625/1 (укључујући парцеле) до Милосава Влајића, Милосава Влајића до Лазе Ивановића.

ОСМА ЗОНА**Палилула**

Обухвата катастарске општине: Лепушницу и Бесни Фок са припадајућом површином акваторија (изузев земљишта које је у зони заштите зеленила).

Сурчин

Обухвата катастарске општине: Петровчић, Прогар (укључујући и одређену површину акваторија) и Бољевце (укључујући и одређену површину акваторија).

Обреновац

Обухвата катастарске општине: Орашац, Вукићевицу, Љубинић, Трстеницу, Пироман, Бровић, Пољане, Конатице, Баљевац и Дрен (изузев земљишта које је у зони специфичних намена).

Лазаревац

Обухвата катастарске општине: Врбовно, Лесковац, Соколово, Јунковац (изузев земљишта које је у зони специфичних намена), Араповац (изузев земљишта које је у зони специфичних намена), Миросалце (изузев земљишта које је у зони специфичних намена), Стрмово (изузев земљишта које је у зони специфичних намена), Пркосаву (изузев земљишта које је у зони специфичних намена), Рудовце (изузев земљишта које је у зони специфичних намена), Мале Црљене (изузев земљишта које је у зони специфичних намена), Барошевац (изузев земљишта које је у зони специфичних намена), Бистрицу, Трбушницу, Крушевицу, Брајковац, Барзиловицу, Дудовицу, Чибутковицу и Жупањак.

Младеновац

Обухвата катастарске општине: Сенају, Шепшин, Влашку, Дубону, Велику Крсну, Ковачевац (изузев земљишта

које је у VI зони), Рабровац, Јагњило, Марковац, Пружатовац, Велику Иванчу, Кораћницу (изузев земљишта које је у VI зони), Малу Врбицу и Амерић.

Барајево

Обухвата катастарске општине: Бождаревац, Лисовић, Велики Борак, Бељину, Манић, Рожанце, Арнајево и Шиљаковац.

Гроцка

Обухвата катастарске општине: Дражањ, Пударце, Камендол, Умчаре и Живковац.

Сопот

Обухвата катастарске општине: Сопот (изузев земљишта које је у VII зони), Раљу, Малу Иванчу, Поповић, Мали Пожаревац, Ђуринце, Неменикуће, Рогачу, Дрлупу, Дучину, Сибницу, Слагину, Стојник, Губеревац, Бабе и Парчане.

ЗОНА СПЕЦИФИЧНИХ НАМЕНА**Обреновац**

Комплекс термоелектране „Никола Тесла-А” и депоније пепела и шљаке, укључујући и одређену површину акваторија реке Саве у контактної зони са комплексом (делови КО Уровци и КО Кртинска), а према Плану генералне регулације за објекте ТЕНТ са припадајућом депонијом („Службени лист града Београда”, број 59/08).

Постојећи и планирани комплекс термоелектране „Никола Тесла-Б” и депонија пепела и шљаке (укључујући и одређену површину акваторија реке Саве у контактної зони са комплексом), а према Просторном плану општине Обреновац („Службени лист Града Београда” број 38/07), као и простор дуж пута од термоелектране до депоније пепела и шљаке обострано у дубини од 50 m од регулације пута (делови КО Ушће, КО Скела, КО Грабовац и КО Дрен).

Комплекс фабрике „Прва искра-Барич” (делови КО Барич и КО Мислођин).

Лазаревац

Комплекс обухваћен границом експлатационог подручја према Просторном плану подручја експлоатације Колубарско-лигнитског басена („Службени гласник РС”, број 122/08) (КО Сакуља и делови КО Медошевац, КО Цветовци, КО Рудовци, КО Пркосава, КО Стрмово, КО Мали Црљени, КО Барошевац, КО Миросалце, КО Араповац, КО Зеоке, КО Бурово, КО Шопић, КО Вреоци, КО Степојевац, КО Велики Црљени и КО Јунковац).

Члан 2.

Члан 4. Одлуке мења се и гласи:

„Саставни део текстуалног описа граница зона из члана 1. ове одлуке чини графички прилог у аналогном и електронском облику. У случају неслагања текстуалног дела и графичког прилога, примењује се графички прилог.

Попис катастарских парцела и границе катастарских општина су урађене на основу расположивих подлога и ортофото снимака из 2018. и 2020. године.”

Члан 3.

Ова одлука објављује се у „Службеном листу Града Београда”, а ступа на снагу 1. јануара 2023. године.

Скупштина Града Београда

Број 4-700/22-С, 25. октобра 2022. године

Председник

Никола Никодијевић, с. р.

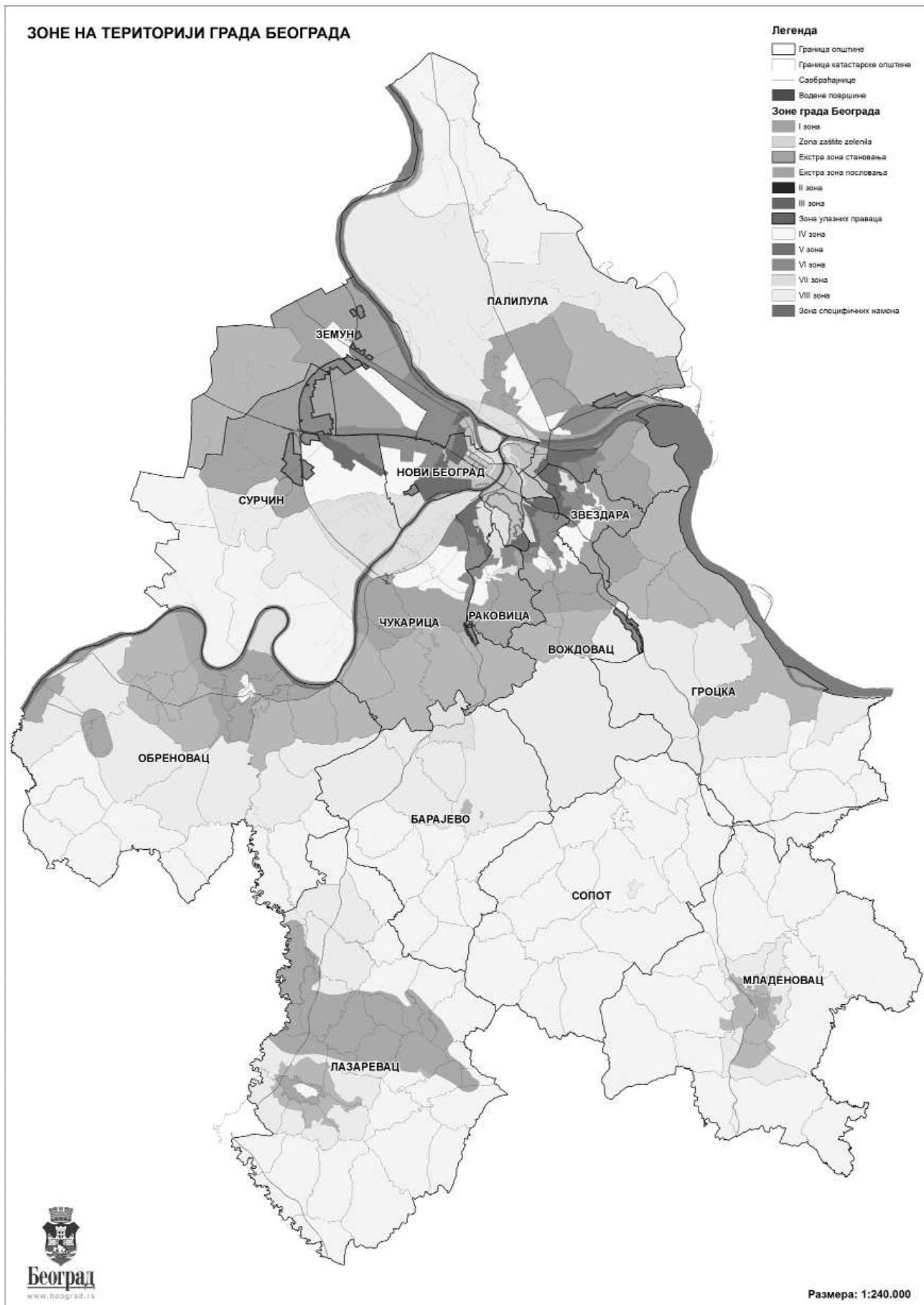

Скупштина Града Београда, на седници одржаној 25. октобра 2022. године, на основу члана 8. Закона о финансирању локалне самоуправе („Службени гласник РС”, бр. 62/06, 47/11, 93/12, 99/13 – усклађени дин. износи, 124/14 – усклађени дин. износи, 95/15 – усклађени дин. износи, 83/16, 91/16, 104/16 – др. закон, 96/17 – усклађени дин. износи, 89/18 – усклађени дин. износи, 95/18 – др. закон, 86/19 – усклађени дин. износи, 126/20 – усклађени дин. износи и 99/21 – усклађени дин. износи и 111/21 – др. закон), члана 25. тачка 9. Статута Града Београда („Службени лист Града Београда”, бр. 39/08, 6/10, 23/13, „Службени гласник РС”, број 7/16 – одлука УС и „Службени лист Града Београда”, број 60/19), донела је

ОДЛУКУ

О ДОПУНИ ОДЛУКЕ О ВИСИНИ СТОПЕ ПОРЕЗА НА ИМОВИНУ

Члан 1.

У Одлуци о висини стопе пореза на имовину („Службени лист Града Београда”, бр. 56/13, 87/14, 69/15, 113/16,

78/17, 95/17, 108/18 и 110/21), после члана 2ђ додаје се нови члан који гласи:

„Члан 2е

Порез на имовину за 2023. годину за непокретност обвезника који не води пословне књиге, за одговарајућу површину исте непокретности, може бити утврђен у износу који је до 5% увећан у односу на припадајућу пореску обавезу тог обвезника за 2022. годину.”.

Члан 2.

Ова одлука објављује се у „Службеном листу Града Београда”, а ступа на снагу 1. јануара 2023. године.

Скупштина Града Београда

Број 4-699/22-С, 25. октобра 2022. године

Председник

Никола Никодијевић, с. р.

Скупштина Града Београда, на седници одржаној 25. октобра 2022. године, на основу члана 6. став 5. и члана 7а став 1. Закона о порезима на имовину („Службени гласник РС”, број 26/01, „Службени лист СРЈ”, број 42/02 – одлука СУС и „Службени гласник РС”, бр. 80/02, 80/02 – др. закон, 135/04, 61/07, 5/09, 101/10, 24/11, 78/11, 57/12 – одлука УС, 47/13, 68/14 – др. закон, 95/18, 99/18 – одлука УС, 86/19, 144/20 и 118/21), члана 31. тачка 7) Статута Града Београда („Службени лист Града Београда”, бр. 39/08, 6/10, 23/13, „Службени гласник РС”, број 7/16 – одлука УС и „Службени лист Града Београда”, број 60/19), донела је

ОДЛУКУ

О УТВРЂИВАЊУ ПРОСЕЧНИХ ЦЕНА КВАДРАТНОГ МЕТРА ОДГОВАРАЈУЋИХ НЕПОКРЕТНОСТИ НА ТЕРИТОРИЈИ ГРАДА БЕОГРАДА ЗА УТВРЂИВАЊЕ ПОРЕЗА НА ИМОВИНУ ЗА 2023. ГОДИНУ

Члан 1.

Овом одлуком утврђују се просечне цене квадратног метра одговарајућих непокретности на територији Града Београда за утврђивање пореза на имовину за 2023. годину.

Члан 2.

Зоне и најопремљеније зоне на територији Града Београда за утврђивање пореза на имовину одређене су посебном одлуком Скупштине Града Београда.

Члан 3.

Просечне цене квадратног метра одговарајућих непокретности по зонама на територији Града Београда за утврђивање пореза на имовину за 2023. годину, износе:

	Грађевинско земљиште	Пољопривредно земљиште	Шумско земљиште	Стан	Кућа за становање	Пословне зграде и други (надземни и подземни) грађевински објекти који служе за обављање делатности	Гараже и помоћни објекти	Друго земљиште
Прва зона – Екстра зона пословања	71.957			236.934	194.645	343.626	158.602	
Прва зона – Екстра зона становања	73.735			247.720	232.110	212.017	104.560	
Прва зона	71.957			227.978	194.645	256.118	119.908	
Друга зона	29.548	475		168.752	142.492	190.473	78.993	
Трећа зона	10.172	475	155	122.371	96.519	127.491	57.304	
Четврта зона	4.279	463	155	103.225	70.891	104.097	41.191	
Пета зона	3.089	301	155	92.896	61.795	90.424	33.257	
Шеста зона	1.815	176	155	71.427	49.060	73.658	26.489	
Седма зона	1.222	103	114	61.093	44.561	54.435	22.168	
Осма зона	861	79	75	43.428	35.201	43.526	17.902	
Зона заштите зеленила 1	18.144	443	114	149.462	133.075	163.437	66.131	
Зона заштите зеленила 2	1.747	165	115	67.211	47.654	65.511	24.954	
Зона улазних праваца	6.815	475	135	103.294	84.151	128.121	52.686	
Зона специфичних намена	1.299	119	115	67.211	47.654	57.206	22.186	

Члан 4.

Неизграђено грађевинско земљиште, које се користи искључиво за гајење биљака, односно садног материјала, односно шума, за сврху утврђивања основице пореза на имовину за 2023. годину разврстава се у пољопривредно, односно у шумско земљиште.

Гајењем биљака, односно садног материјала, односно шума, сматра се гајење (једногодишњих, двогодишњих, односно вишегодишњих) биљака, односно гајење садног материјала, односно гајење шума, које је класификовано у области пољопривреда, шумарство и рибарство, у складу са прописом којим се уређује класификација делатности.

Члан 5.

Одлуку објавити на интернет-страни Града Београда – портал Секретаријата за јавне приходе Градске управе Града Београда.

Члан 6.

Ова одлука објављује се у „Службеном листу Града Београда”, а ступа на снагу 1. јануара 2023. године.

Скупштина Града Београда

Број 4-698/22-С, 25. октобра 2022. године

Председник

Никола Никодијевић, с. р.

Скупштина Града Београда, на седници одржаној 25. октобра 2022. године, на основу члана 6. став 2. Закона о порезима на имовину („Службени гласник РС”, бр. 26/01, „Службени лист СРЈ”, број 42/02 – одлука СУС и „Службени гласник РС”, бр. 80/02, 80/02 – др. закон, 135/04, 61/07, 5/09, 101/10, 24/11, 78/11, 57/12 – одлука УС, 47/13, 68/14 – др. закон, 95/18, 99/18 – одлука УС, 86/19, 144/20 и 118/21), члана 31. тачка 7) Статута Града Београда („Службени лист Града Београда”, бр. 39/08, 6/10, 23/13, „Службени гласник РС”, број 7/16 – одлука УС и „Службени лист Града Београда”, број 60/19), донела је

ОДЛУКУ**О ИЗМЕНАМА ОДЛУКЕ О ОДРЕЂИВАЊУ ЗОНА И НАЈОПРЕМЉЕНИЈИХ ЗОНА НА ТЕРИТОРИЈИ ГРАДА БЕОГРАДА ЗА УТВРЂИВАЊЕ ПОРЕЗА НА ИМОВИНУ**

Члан 1.

У Одлуци о одређивању зона и најопремљенијих зона на територији Града Београда за утврђивање пореза на имовину („Службени лист Града Београда”, бр. 55/13, 87/14, 69/15 и 78/17), члан 2а мења се и гласи:

„Саставни део текстуалног описа граница зона чини графички прилог у аналогном и електронском облику.

У случају неслагања текстуалног дела и графичког прилога, примењује се графички прилог.

Попис катастарских парцела и границе катастарских општина су урађене на основу расположивих подлога и ортофото снимака из 2018. и 2020. године.”

Члан 2.

У Одлуци Списак зона који је саставни део ове одлуке, мења се и гласи:

„ПРВА ЗОНА**Стари део Београда**

Од ушћа Топчидерске реке у Саву, обалом реке Саве (укључујући и одређену површину акваторија), даље преко

копна у осовини Великих степеница до Карађорђевој улици, Карађорђевој, Париској, Тадеуша Кошћушка, Булевар војводе Бојовића, Дунавска, Тадеуша Кошћушка, даље испод надвожњака до обале реке Дунав, обалом реке Дунав (укључујући и одређену површину акваторија) до Панчевачког моста, Панчевачким мостом до Булевара деспота Стефана, Булевар деспота Стефана, Партизански пут, Митрополита Петра, Здравка Челара, Старине Новака, Кнеза Данила, Војводе Бране, Војводе Саватија, Тршћанска, Поп Стојанова, Жичком и Војислава Илића до Господара Вучића (укључујући први ред грађевинских парцела – непарна страна улице), Господара Вучића, Војводе Пријезде, Дели Радивоја, Митрополита Стратимировића, Устаничка, Небојшина, Бокељска, Булевар ослобођења, Стефана Првовенчаног, Прешернова, Трише Кацлеровића, Табановачка, Булевар ослобођења, Војводе Степе, Јове Илића, Булевар ослобођења, Вељка Лукића-Курјака, Црнотравска, даље колским пролазом до Михаила Аврамовића, Михаила Аврамовића, границом блока 62 (не укључујући тај блок)*, границом према графичком прилогу* до Милана Благојевића-Шпанца, Милана Благојевића-Шпанца, Баја Пивљанина, Велисаве Вуловића, Михаила Аврамовића, Булевар кнеза Александра Карађорђевића, границом кат. парцела КО Савски венац 20682/3, 20682/9, 20682/6, 20654/1 (не укључујући парцеле), 20654/2 (укључујући парцелу), Јована Жујовића, у продужетку до улице Уроша Предића, Уроша Предића, Теодора Драјзера, границом према графичком прилогу*, Булевар војводе Мишића, Радничком до Топчидерске реке, Топчидерском реком до ушћа у Саву.

* Регулациони план просторне целине Дедиње („Службени лист Града Београда”, број 1/00).

Чукарица

Од раскрснице улица Кнеза Вишеслава и Петра Мартиновића, улицом Петра Мартиновића, Београдског батаљона, Благоја Паровића, границом кат. парцеле 13458/1 КО Чукарица (не укључујући парцелу), границом грађ. парцела од бр. 115В до бр. 107В у улици Благоја Паровића – пролаз (укључујући парцеле), границом грађ. парцела од бр. 107В у ул. Благоја Паровића – пролаз до бр. 36 у ул. Зимоњићевој (укључујући парцеле), Зимоњићева, Жумберачка, улицом Кнеза Вишеслава до Петра Мартиновића.

Нови Београд и Земун

Од обале реке Саве Булеваром Михаила Пупина, Булевар Николе Тесле, улицом Ушће, Булевар Михаила Пупина, колским пролазом између блокова 12 и 13, границом кат. парцеле 1046/1 КО Нови Београд (не укључујући парцелу) до Булевара Николе Тесле, Булеваром Николе Тесле до раскрснице са улицом Алексиначких рудара, у продужетку улице Алексиначких рудара пролазом поред хотела „Југославија” до реке Дунав, обалом реке Дунав (укључујући и одређену површину акваторија) до тачке у осовини Караматине улице, Караматина, Његошева, Главна, Орачка, око Сенског трга, Вртларска, 22. октобра, Александра Дубчека, Булевар Михаила Пупина, Омладинских бригада, границом железничке пруге до Тошиног бунара, Тошин бунар, око блока 65 до Милутина Миланковића, границом кат. парцела КО Нови Београд 2906/3 (не укључујући парцелу), 2906/24, 2990 (укључујући парцеле), Омладинских бригада, Јурија Гагарина, Антифашистичке борбе, у продужетку до реке Саве, обалом реке Саве до Бранковог моста (укључујући и одређену површину акваторија).

Од раскрснице улица Партизанске авијације и Стојана Аралице, улицом Стојана Аралице, Николе Добровића, преко блока до Димитрија Георгијевића-Старика, Димитрија Георгијевића – Старика, преко блока до Благоја Марјановића-Моше, преко блока границом комплекса фудбалског игралишта до ауто-пута Београд-Загреб, аутопутем до улице Партизанске авијације, улицом Партизанске авијације до Стојана Аралице.

ПРВА ЗОНА – ЕКСТРА ЗОНА СТАНОВАЊА

Дедиње

Од раскрснице Булевара кнеза Александра Карађорђевића са улицом Др. Милутина Ивковића, улицом Др. Милутина Ивковића, границом грађевинских парцела 3-1 и 3-5 (укључујући парцеле)*, Ружићева, Симе Лукина – Лазића, Пуковника Баџића, Љутице Богдана, Бањички венац, Вељка Лукића-Курјака, границом блокова 26*, 33* и 36* (не укључујући те блокове), Незнаног јунака, Паје Адамова, Васка Попе, Михаила Аврамовића, границом комплекса ортопедске болнице „Бањица”*, Омладинска, границом комплекса ортопедске болнице „Бањица”*, границом блока 62* (не укључујући блок), границом према графичком прилогу*, Велисава Вуловића, границом грађевинских парцела 55-1, 55-2 и 55-3 (не укључујући парцеле)*, Александра Тирнанића-Тиркега, Милана Благојевића-Шпанца, Баја Пивљанина, Велисава Вуловића, Михаила Аврамовића, Булевар кнеза Александра Карађорђевића, границом кат. парцела КО Савски венац 20682/3, 20682/9, 20682/6, 20654/1 (не укључујући парцеле), 20654/2 (укључујући парцелу), Јована Жујовића, у продужетку до улице Уроша Предића, Уроша Предића, Теодора Драјзера, границом према графичком прилогу*, границом грађевинских парцела 33-5 (не укључујући парцелу)* и 33-6 (укључујући парцелу)*, Сање Живановић, Војводе Дојчина, Дрварска, Жанке Стокић, Змаја Огњена – Вука, Косте Главинића, границом комплекса за дечију и социјалну заштиту и за науку – део блока 41 (не укључујући тај комплекс)*, Васе Пелагића, Чолак-Антина, Козјачка, Булевар војводе Путника, Булевар кнеза Александра Карађорђевића до Др. Милутина Ивковића.

* Регулациони план просторне целине Дедиње („Службени лист Града Београда”, број 1/00).“

Чукарица

Од границе кат. парцеле 13350/3 КО Чукарица (не укључујући парцелу) са улицом Зимоњићевом, границом кат. парцела КО Чукарица 13350/3, 13354/4, 13348/17, 13348/13, 13348/18, 13348/13, 13348/5 (не укључујући парцеле) до Жарковачке, Жарковачка, Београдског батаљона, Благоја Паровића, границом кат. парцеле 13458/1 КО Чукарица (не укључујући парцелу), даље границом грађ. парцела од бр. 115В до бр.107В у Благоја Паровића – пролаз (укључујући парцеле), границом грађ. парцела од бр. 107В у Благоја Паровића – пролаз до бр. 36 у Зимоњићевој (укључујући парцеле), Зимоњићевом до кат. парцеле 13350/3 КО Чукарица.

ПРВА ЗОНА – ЕКСТРА ЗОНА ПОСЛОВАЊА

Стари део Београда

Од раскрснице улица Париске и Грачаничке, Грачаничка, Рајићева, Цара Лазара, Маршала Бирјугова до Сремске, преко тунела степеништем до Призренске, Призренска,

Краљице Наталије, Масарикова, Ресавска, Краља Милана, Светозара Марковића, Немањина, Краља Милутина, Бирчанинова, Булевар Ослобођења, Кнегиње Зорке, Макензијева, Алексе Ненадовића, Његошева, Светозара Марковића, Мишарска, Ресавска, Крунска, Андрићев венац, Краља Милана, Драгослава Јовановића, Дечанска, Браће Југовића, Краља Петра I, Змаја од Ноћаја, Цара Уроша, Цинцар Јанкова, Париском до раскрснице са Грачаничком.

Нови Београд

Од раскрснице Булевара Николе Тесле и улице Ушће, улицом Ушће, Милентија Поповића, Булевар Арсенија Чарнојевића, Владимира Поповића, у продужетку улице Владимира Поповића планираном саобраћајницом преко блока 20 до раскрснице са Булеваром Михаила Пупина, даље Булеваром Николе Тесле до раскрснице са улицом Ушће. Ова зона обухвата блокове 16, 19 и 20.

Први ред објеката уз Булевар Михаила Пупина од броја 85а (укључујући тај број) до Антифашистичке борбе, Антифашистичке борбе, Булевар Зорана Ђинђића, Шпанских бораца до Булевара Михаила Пупина, први ред објеката уз Булевар Михаила Пупина до броја 117а (укључујући тај број). Ова зона, обухвата блок 26 и делове блокова 21 и 30.

Од Булевара Николе Тесле, улицом Трешњин цвет, Булевар уметности, Булевар Зорана Ђинђића, пролазом иза објекта „Меркатор” до Булевара Михаила Пупина, Булевар Михаила Пупина, Алексиначких рудара до Булевара Николе Тесле. Ова зона обухвата блок 11а и део блока 31.

ДРУГА ЗОНА

Стари део Београда

Од реке Дунав Панчевачким мостом до Булевара деспота Стефана, Булевар деспота Стефана, Партизански пут, Митрополита Петра, Здравка Челара, Старине Новака, Кнеза Данила, Војводе Бране, Војводе Саватија, Тршћанска, Поп Стојанова, границом првог реда грађевинских парцела уз улице Жичку и Војислава Илића (не укључујући парцеле) до Господара Вучића, Господара Вучића, Војводе Пријезде, Дели Радивоја, Митрополита Стратимировића, Устаничка, Небојшина, Бокељска, Булевар ослобођења, Стефана Првовенчаног, Прешернова, Трише Кацлеровића, Табановачка, Булевар Ослобођења, Војводе Степе, Јове Илића, Булевар Ослобођења, Црнотравска, колским пролазом до Михаила Аврамовића, Михаила Аврамовића, границом блока 62* (укључујући блок), границом према графичком прилогу* до Милана Благојевића – Шпанца, Милана Благојевића-Шпанца, границом кат. парцеле 20660/1 КО Савски венац (не укључујући парцелу), границом кат. парцела КО Стара Раковица 2377/1, 31/1 (не укључујући парцеле), даље Тавчаревом, Пере Велимировића, Борска, Баштованска, Беделова, Војводе Степе (укључујући први ред грађевинских парцела – непарна страна) до Омишке, Омишка, Милана Распоповића, Љубе Шерцера, Качерска, Гостиварска, Витановачка, Кумодрашка, границом грађ. парцела у Кумодрашкој бр. 63 и 65 до Љубе Ковачевића, Љубе Ковачевића, Бакарска, Мишка Јовановића, Стефана Првовенчаног, Војислава Илића, Владимира Томановића, Михаила Тодоровића, Устаничка, Гламочка, Пљеваљска, Др. Велизара Косановића, Живка Давидовића, Булевар краља Александра, Војводе Довезенског, Арадска, Хекторовићева, Букурешка, Милана Ракића, Кордунашка, Чингријина, границом према графичком прилогу**, Кордунашка, границом према графичком прилогу**.

гу**, Војводе Симе Поповића, границом према графичком прилогу**, Трнавска, Новице Церовића, границом према графичком прилогу**, Вељка Дугошевића, границом према графичком прилогу**, Волгина, Драгослава Срејовића, Триглавска, Јастребачка, Патриса Лумумбе, Триглавска, Уралска, Патриса Лумумбе, Миријевски булевар, Вишњичка, Вишњичком до Анице Савић – Ребац, у осовини улице Анице Савић – Ребац до дунавског рукавца, обалом дунавског рукавца до шпица Аде Хује (укључујући и дунавски рукавац), даље обалом Аде Хује (укључујући и одређену површину акваторија) до Панчевачког моста.

Од раскрснице улица Драгослава Срејовића и Оштрељске**, Оштрељском**, улица Нова 2**, границом кат. парцела КО Звездара 2208, 2209, 2210 (укључујући парцеле) до Драгослава Срејовића, Драгослава Срејовића до Оштрељске**.

Од раскрснице улице Драгослава Срејовића и пешачке стазе**, пешачком стазом** до Нишавске**, Нишавска**, Астрономска**, границом зоне 3 (укључујући ту зону)**, Каменорезачка**, улица А-6**, (Друговачка), Јованке Радаковић, Драгослава Срејовића до раскрснице са пешачком стазом**.

* Регулациони план просторне целине Дедиње („Службени лист Града Београда”, број 1/00).

** План детаљне регулације за подручје градске парк-шуме „Звездара”, општина Звездара („Службени лист Града Београда”, број 7/12).

Чукарица

Од раскрснице Топчидерске реке и Радничке, Радничком, Булевар Војводе Мишића, границом према графичком прилогу*, трамвајском пругом, Паштровићева, Пожешка, Кнеза Вишеслава, Петра Мартиновића, Београдског батаљона, Благоја Паровића, границом кат. парцеле 13458/1 КО Чукарица (укључујући парцелу), даље границом грађ. парцела од бр. 115В до бр. 107В у улици Благоја Паровића-пролаз (не укључујући парцеле), границом грађ. парцела од бр. 107В у ул. Благоја Паровића-пролаз до бр. 36 у ул. Зимоњићевој (не укључујући парцеле), Зимоњићева, Жумберачка, Кнеза Вишеслава, Милоја Закића, Димитрија Аврамовића, Владимира Роловића, Олимпијских игара, Ратка Митровића, Ђорђа Огњеновића, Пожешка, Маршала Толбухина (Лазаревачки друм), затим улицом Милорада Јовановића, до границе к.п. 12771/1, КО Чукарица („Карнак”), искључујући њу, а затим уз к.п. 12591/20, 12596/4, 12597/2, 12597/4, 12598/2, 12599/3, 11783/1, све КО Чукарица, искључујући све наведене катастарске парцеле. Даље границом к.п. 11783/2 КО Чукарица, искључујући њу, до границе уже зоне санитарне заштите, односно до саобраћајнице М19 – Обреновачки друм – Савска магистрала, Радничком до Топчидерске реке.

* Регулациони план просторне целине Дедиње („Службени лист Града Београда”, број 1/00).

Нови Београд и Земун

Од раскрснице улица Омладинских бригада и Јурија Гагарина, Јурија Гагарина, Антифашистичке борбе, у продужетку улице до реке Саве, обалом реке Саве (укључујући и одређену површину акваторија) до тачке у продужетку границе комплекса за непрофитно и социјално становање и спорт западно од насеља Др. И. Рибар, даље границом овог комплекса (укључујући комплекс) до Виноградске, Виноградска, Војвођанска, Гандијева, Партизанских авијација, Стојана Аралице, Николе Добровића, Димитрија Георгијевића – Старика, преко блока до Благоја Марјано-

вића – Моше, границом комплекса фудбалског игралишта до аутопута Београд–Загреб, даље аутопутем, Тошин бунар, Прилаз, Новоградска, Цара Душана, Наде Димић, Прегревица, Деспота Ђурђа, у продужетку ове улице до обале реке Дунав, обалом реке Дунав (укључујући и одређену површину акваторија) до Караматине, Караматина, Његошева, Главна, Орачка, око Сенског трга у правцу Вртларске, Вртларска, 22. октобра, Александра Дубчека, Булевар Михаила Пупина, Омладинских бригада, границом железничке пруге, Тошин бунар, око блока 65 до Милутина Миланковића, границом кат. парцела КО Нови Београд 2906/3 (не укључујући парцелу), 2906/24, 2990 (укључујући парцеле), Омладинских бригада до раскрснице са Јурија Гагарина.

Подручје аеродрома „Никола Тесла”

Границом кат. парцела КО Сурчин: 3735/3, 3735/2, 3735/1, 3750/7, 3750/6, 3756/3, 3750/4, 4260/2, 3998/4, 3997/4, 3996/4, 3995/4, 4827/1, до границе са КО Нови Београд, укључујући све наведене кат. парцеле, даље кат. парцелом 3925/2 КО Нови Београд, укључујући исту, до границе са КО Сурчин, даље кат. парцелама КО Сурчин: 4827/2, 4027/2, 4026/2, 4025/2, 4024/2, 4023/2, 4022/4, 4022/3, 4021/2, 4020/2, 4019/2, 4259/2, 4002/5, 4002/4, 4003/2, 3750/16, 3750/1 до границе са кат. парцелом 4266/1, укључујући и њу, до границе са кат. парцелом 4131/3, даље кат. парцелама 4131/3, 4267/1, 4140/1, 4141/1, 4142/1, 4143/1, 4144/1, 4145/1, 4146/1, 4147/1, 4148/1, 4269/1, 4167/1, 4275/5, 4163/1, 4162/1, 4161/1, 4160/1, 4159/1, 4158/3, 4270/1, 4149/3, 4150/2, 4150/6, 4150/1, 4277/3, 3426/1, 3427/1, 3428/1, 3429/1, 3430/1, 3431/1, 3432/1, до границе са кат. парцелом 3750/3, даље кат. парцелама 3750/3, 3440/2, 3440/3, 3441/3, 3442/3, 3443/3, 3444/3, 3445/3, 3445/2, 3732/1, 3715/1, 3707/1, 3708/1, 3709/1, 3710/1, 3714/5 до границе са КО Добановци, укључујући све наведене кат. парцеле, даље кат. парцелама КО Добановци 5070/2, 5071/2, 5072/2, 5073/2, 5074/2, 5075/2, 5239/2, 5056/2, 5055/2, 5054/4, 5240/2, 5033/1, 5032/3, 5031/5, 5031/6, 5031/7, 5031/2 (укључујући све напред наведене), преко кат. парцеле 5241/2 КО Добановци до Аутопута и даље Аутопутем до кат. парцеле 3735/3 КО Сурчин, укључујући наведену.

ТРЕЋА ЗОНА

Стари део Београда

Од раскрснице улица Деспотовачке и Маршала Тита, Маршала Тита, Вишњичка, Миријевски булевар, Патриса Лумумбе, Уралска, Триглавска, Јастребачка, Патриса Лумумбе, Јастребачка, Триглавска, Драгослава Срејовића до раскрснице улица Драгослава Срејовића и Волгине, Волгином улицом, односно катастарском парцелом 618/59 и 618/17 обе КО Звездара до кат. парцеле 618/16, даље границом к.п. 618/16, 1456, 1457, 1458, 1228/3, 1461, све КО Звездара, искључујући све наведене, преко кат. парцеле 2216/1 КО Звездара, до границе клизишта, затим границом клизишта до границе кат. парцеле 2241/1 КО Звездара, укључујући наведену катастарску парцелу, до окретнице аутобуса ГСП у Волгиној улици, односно до к.п. 413/1 КО Звездара, искључујући наведену кат. парцелу, даље границом к.п. 413/1 КО Звездара, искључујући наведену кат. парцелу, до Идријске улице, даље Идријском улицом до кат. парцеле 2223/2, 2223/3, 2223/1 све КО Звездара, укључујући наведене кат. парцеле, даље преко кат. парцеле 2218/1 КО Звездара, границом према графичком прилогу*, Кордунашка, границом према графичком прилогу*, Чингријина, Кордунашка, Милана Ракића, Букурешка, Хекторовићева, Арадска, Вој-

воде Довезенског, Булевар краља Александра, Живка Давидовића, Др. Велизара Косановића, Пљеваљска, Гламочка, Устаничка, Михаила Тодоровића, Владимира Томановића, Војислава Илића, Стефана Првовенчаног, Мишка Јовановића, Бакарска, Љубе Ковачевића, границом грађ. парцела у Кумодрашкој бр. 63 и 65, Кумодрашка, Витановачка, Гостиварска, Качерска, Љубе Шерцера, Милана Распоповића, Омишка, Војводе Степе (не укључујући први ред грађевинских парцела на непарној страни до Бебелове улице), Бебелова, Беранска, Војводе Степе, Октобарска, Гуњак, Кукурузова, Доња, границом кат. парцела КО Кумодраж 1758/3, 1758/1, 1787, 1757, 1585 (не укључујући парцеле), даље преко кат. парцела КО Кумодраж 1586 и 1951/1, даље према графичком прилогу, Кружна, границом грађевинских парцела у Кружној бр. 15А, Излетничкој бр. 22 и 25, Житној бр. 15 и 26, Багремовој бр. 2-14 и Виноградској бр. 1-11 (укључујући парцеле), Јунска, Кумодрашка, Топола, стазом до улице Браће Јерковић, Браће Јерковић, Светозара Радојчића, Браће Срњић, Цветанова ћуприја, преко блока до Милошевог кладенца, Милошев кладенац, Милана Предића, Павла Васића, Народног фронта, Булевар Краља Александра, Бајдина, Стеве Варгаша, Келтска, Игманска, око блока стазом до Матице српске, Матица српска, Витезова карађорђевог звезде, Градиште, Др. Драге Љочић у продужетку улице до границе општине Палилула, границом општине Палилула, стазом до гробља „Лешће“, северозападном границом гробља „Лешће“ и у наставку стазом до Сланачког пута, Сланачки пут, Дрварске чесме, Деспотовачком до Маршала Тита.

* План детаљне регулације за подручје градске парк-шуме „Звездара“, општина Звездара („Службени лист Града Београда“, број 7/12).

Палилула

Од раскрснице железничке пруге и Панчевачког пута, Панчевачким путем, границом кат. парцела КО Крњача 1031/2, 1031/3, 1031/1, 1091/1, 1032, 1102, 1033, 1034/5, 1409, 1401, 1034/5, 1398 (укључујући парцеле), даље преко кат. парцела КО Крњача 1604/3 и 1593/1 границом кат. парцела КО Крњача 1593/1, 1593/4, 1593/3 (укључујући парцеле), границом КО Крњача са КО Овча до Панчевачког пута, Панчевачким путем до канала, даље каналом до Заге Маливук улица 3, Заге Маливук улица 3 до железничке пруге, железничком пругом до Панчевачког пута.

Вождовац, Чукарица и Раковица

Од раскрснице Булевара Ослобођења и Баштованске, Баштованска, Борска, Пере Велимировића, Патријарха Димитрија, Врбничка, границом грађевинских парцела у ул. Врбничка бр. 2-10 и Црнојевића бр. 4-8 (укључујући грађевинске парцеле), Црнојевића, Годоминска, Луке Војводића, око стамбеног блока до Кнеза Вишеслава, Кнеза Вишеслава, Милоја Закића, Димитрија Аврамовића, Владимира Роловића, Олимпијских игара, Ратка Митровића, Ђорђа Огњановића, Пожешка, Маршала Толбухина (Лазаревачки друм), Милорада Јовановића, до границе к.п. 12771/1, КО Чукарица укључујући њу, а затим уз к.п. 12591/20, 12596/4, 12597/2, 12597/4, 12598/2, 12599/3, 11783/1, све КО Чукарица, укључујући све наведене катастарске парцеле. Даље границом к.п. 11783/2 КО Чукарица, укључујући њу, до саобраћајница М19-Обреновачки друм, Обреновачким друмом до к.п. 12322/1 КО Чукарица не укључујући наведену к.п. даље границом к.п. 12322/1, 12322/4, 12322/3, 12322/5, 12322/2, 12322/10, 12322/9, све КО Чукарица, неукључујући

наведене к.п. до раскрснице Милорада Јовановића са улицама Гојка Стипића и Галополском, даље Милорада Јовановића, Водоводском до Браће Вучковића, даље улицом Браће Вучковић до Трговачке, Трговачка, Ибарска магистрала, границом кат. парцела КО Чукарица 2804/4, 2804/5, 2804/1, 2805/3, 2806/3, 2807/2, 3461/1, 2783/1, 2799/1, 2798/1, 2797/1, 2796/1, 2815/1, 3468/6, 2794/1, 2795/1 (укључујући парцеле), преко кат. парцеле 3459/4, даље границом кат. парцела 3459/5, 3471, 3477/1 (не укључујући парцеле), преко кат. парцеле 3463/8, даље границом кат. парцела 3478/3, 3478/2, 3478/1, 3244, 3243, 3242, 3241, 3229, 3228, 3227, 3230, 3401 (не укључујући парцеле), даље границом кат. парцела КО Железник 3684, 3685, 7953/1 (не укључујући парцеле), 3686, 3687 (укључујући парцеле), 3688, 3689, 3690, 3691 (не укључујући парцеле), 3719 (укључујући парцелу), Кружни пут, Ибарска магистрала, XI крајишке дивизије, Патријарха Јоаникија, Сретена Младеновића-Мике, Видиковачки венац, Боже Јеремића, Суседградска, преко блока до Пилота Михајла Петровића, Пилота Михајла Петровића, Патријарха Димитрија, Варешка, границом старе пруге, Борска, границом кат. парцела КО Стара Раковица 173, 172, 165/20 (не укључујући парцеле), Вукасовићева, границом грађ. парцела Вукасовићева бр. 25-55, 6. личке дивизије бр. 2-80, Борска бр. 78-94 (укључујући парцеле), Ацине ливаде, границом индустријског комплекса (укључујући комплекс), пролазом између зграда, границом комплекса „Расадник“ (укључујући комплекс), Булеваром Ослобођења до Баштованске.

Нови Београд, Земун и Сурчин

Од обале реке Дунав у правцу улице Деспота Ђурђа, Деспота Ђурђа, Прегревица, Наде Димић, Цара Душана, Новоградска, Прилаз, Тошин дунар, аутопут Београд-Загреб, Партизанске авијације, Гандијева, Војвођанска, Сурчинска, стазом до Недељка Гвозденовића, Срђана Алексића, Грчка, Норвешка, Марка Челебонковића, границом према графичком прилогу*, границом КО Сурчин и КО Нови Београд, границом кат. парцеле 4827/5 КО Сурчин укључујући исту, даље кат. парцелама КО Сурчин: 3995/2, 3996/2, 3997/2, 3998/2, 4260/1, укључујући све наведене, до границе са кат. парцелом 3750/4, даље кат. парцелом 3750/4 КО Сурчин, искључујући исту, даље кат. парцелом 3756/2 КО Сурчин укључујући исту, до границе са кат. парцелама КО Сурчин: 3750/7, 3735/1, 3735/2 и 3735/3 искључујући наведене, до аутопута Београд-Загреб, преко ауто-пута даље границом према графичком прилогу*, 32. Нова, аутопут Београд-Нови Сад до раскрснице аутопута са улицом Мајора Зорана Радосављевића, даље границом према графичком прилогу** до обале реке Дунав, обалом реке Дунав (укључујући и одређену површину акваторија) до тачке на обали у правцу улице Деспота Ђурђа.

* План детаљне регулације привредне зоне „Аутопут“ у Новом Београду, Земуну и Сурчину („Службени лист Града Београда“, број 61/09).

** План детаљне регулације привредне зоне „Горњи Земун“, зоне 1 и 2 („Службени лист Града Београда“, број 34/03) и зоне 3 и 4 („Службени лист Града Београда“, број 14/05).

ЧЕТВРТА ЗОНА

Палилула

Од раскрснице Зрењанинског пута и улице Бранка Момирова 1, Бранка Момирова 1, границом кат. парцеле 1622 КО Крњача (не укључујући парцелу), каналом до Зрења-

нинског пута, Зрењанинским путем до улице Грге Андријановића 4, даље том улицом до железничке пруге, железничком пругом, Панчевачким путем, границом кат. парцела КО Крњача 1031/2, 1031/3, 1031/1, 1091/1, 1032, 1102, 1033, 1034/5, 1409, 1401, 1034/5, 1398 (не укључујући парцеле), даље преко кат. парцела 1604/3 и 1593/1, границом кат. парцела 1593/1, 1613/2, 1655/1 (укључујући парцеле) до улице Бранка Момирова 1.

Звездара и Вождовац

Од раскрснице улица Михаила Булгакова и Љубише Миодраговића, Михаила Булгакова, Косте Нађа, Витезова Карађорђевог звезде, Матице Српске границом према графичком прилогу до Игманске, Игманска, Стеве Варгаша, Бајдина, Булевар краља Александра, Народног фронта, Павла Васића, Милана Предића, Милошев кладенац, преко блока до Цветанове ћуприје, Цветанова ћуприја, Браће Српнић, Светозара Радојчића, Браће Јерковић, стазом до Тополе, Топола, Кумодрашка, Јунска, границом грађ. парцела у улицама: Виноградска бр. 1–11, Багременова бр. 2–14, Житна бр. 26 и бр. 15, Излетничка бр. 22 и бр. 25 и Кружна бр. 15А (не укључујући парцеле), Кружна, даље према графичком прилогу, даље преко кат. парцеле КО Кумодраж 1951/1 и 1586, границом кат. парцела КО Кумодраж 1585, 1757, 1787, 1758/1, 1758/3 (укључујући парцеле), Доња, Кукурузова, Гуњак, Октобарска, Војводе Степе, Топола, Текеришка, Реметинска, Војводе Степе, Митков кладенац, Николе Груловића, Партизанска, Булевар краља Александра, Смедеревски пут, Пиранделова до кат. парцеле 3515/2 КО Миријево (не укључујући парцелу), даље границом РП Миријево* према графичком прилогу, до кат. парцеле 3392 КО Миријево (не укључујући парцелу), даље границом директног спровођења према ППР-у**, до Михаила Булгакова, Михаила Булгакова до раскрснице са Љубише Миодраговића.

Од раскрснице улица Витезова Карађорђевог звезде и Заграђе, Заграђе, Шејкина, до границе општине Палилула, границом општине Палилула до Др. Драге Љочић, Др. Драге Љочић, Градиште, Витезова Карађорђевог звезде до раскрснице са Заграђе.

Од раскрснице Булевара Ослобођења и Баштованске, Булевар Ослобођења, Павла Лабата, Драгана Радића, Иванке Муачевић, Калемарска, Војводе Степе, Беранска, Бебелова, Булеваром Ослобођења до Баштованске.

* Регулациони план насеља Миријево („Службени лист Града Београда”, број 20/02).

** План генералне регулације грађевинског подручја седишта јединица локалне самоуправе – град Београд целине I–XIX („Службени лист Града Београда”, број 20/16).

Раковица

Од раскрснице улица Патријарха Димитрија и Варешке, границом старе пруге, пролазом до Борске, Борска, Мишка Крањца, путем до границе зоне заштите зеленила, границом зоне заштите зеленила, Патријарха Димитрија, границом кат. парцела КО Ресник 11/1 (укључујући парцелу), 597/1, 589/1, 582, 581 (не укључујући парцеле), 580, 575, 556, 558, 559, 553, 550, 544, 581/1 (укључујући парцеле), даље улицом Ослобођење, Кружни пут-Кијево, Ибарска магистрала, XI крајишке дивизије, Патријарха Јоаникија, Сретена Младеновића-Мике, Видиковачки венац, Боже Јермића, Суседградска, преко блока до Пилота Михаила Петровића, Пилота Михаила Петровића, Патријарха Димитрија до раскрснице са Варешком.

Чукарица

Од границе кат. парцеле III зоне и Кружног пута, Кружним путем, Авалска, Радних акција, до границе IV и V зоне на раскрсници са Савском улицом, даље границом V зоне до границе КО Остружница и КО Железник, Обреновачким друмом, до границе са III зоном, даље границом III зоне до Милорада Јовановића, Водоводска, Браће Вучковић, Трговачка, Ибарска магистрала, границом кат. парцела III зоне (не укључујући парцеле), до Кружног пута.

Нови Београд и Сурчин

Од раскрснице Виноградске и Сурчинске, Виноградска, границом према графичком прилогу* до обилазнице око Београда, обилазницом, Игњата Лакочевевића, до границе са кат. парцелом 3720/1 КО Сурчин укључујући исту, до границе са кат. парцелом 3539 КО Сурчин укључујући исту, даље кат. парцелом 3721/1 КО Сурчин укључујући исту, до границе Зоне улазних праваца и даље границом Зоне улазних праваца до обилазнице око Београда, даље обилазницом до границе са кат. парцелом 5103/2 КО Добановци искључујући исту, даље кат. парцелама КО Добановци: 5238/2 укључујући исту, до границе са кат. парцелом 5092/2, даље кат. парцелом 5092/2 укључујући исту, до кат. парцеле 5239/1, даље кат. парцелама КО Добановци: 5239/1, 5075/2, 5074/2, 5073/2, 5072/2, 5071/2, 5070/2, искључујући све наведене, до границе са КО Сурчин, даље кат. парцелама КО Сурчин: 3714/5, 3710/1, 3709/1, 3708/1, 3707/1, 3715/1, 3732/1, 3445/2, 3445/3, 3444/3, 3443/3, 3442/3, 3441/3, 3440/3, 3440/2, 3750/3, 3432/1, 3431/1, 3430/1, 3429/1, 3428/1, 3427/1, 3426/1, 4227/3, 4150/1, 4150/6, 4150/2, 4149/3, 4270/1, 4158/3, 4159/1, 4160/1, 4161/1, 4162/1, 4163/1, 4275/5, 4167/1, 4269/1, 4148/1, 4147/1, 4146/1, 4145/1, 4144/1, 4143/1, 4142/1, 4141/1, 4140/1, 4267/1, 4131/1, 4266/1, 3750/1, 3750/16 до границе са кат. парцелом 4003/2, даље кат. парцелама 4003/2, 4002/4, 4002/5, 4259/2, 4019/2, 4020/2, 4021/2, 4022/3, 4022/4, 4023/2, 4024/2, 4025/2, 4026/2, 4027/2, 4827/2, до границе са КО Нови Београд, искључујући све наведене, даље кат. парцелом 3925/2 КО Нови Београд искључујући исту, даље границом КО Сурчин са КО Нови Београд, границом према графичком прилогу**, Марка Челебоновића, Норвешка, Грчка, Срђана Алексића до Недељка Гвозденовића, Сурчинском до Виноградске, Виноградском улицом до границе са II зоном (непрофитно становање), границом II зоне до Зоне улазних праваца (северозападни део к.п. 6816/1 КО Нови Београд), даље границом Зоне улазних праваца, до к.п. 6016/4 КО Нови Београд, даље преко западног дела к.п. 6016/4 КО Нови Београд, даље јужном границом к.п. 6016/4, 6016/3, 6016/2, све КО Нови Београд, укључујући наведене к.п. даље западном границом к.п. 6017/2 и 6017/5, обе КО Нови Београд, искључујући наведене к.п. до канала Галовица, даље каналом Галовица, искључујући њега, до обилазнице око Београда.

Земун

Од раскрснице ауто-пута Београд – Нови Сад и улице Мајора Зорана Радосављевића, аутопутем, границом кат. парцела КО Батајница 2831/2, 2830/3, 2830/2 (укључујући парцеле), даље улицом Жарка Обрешког, Далматинске загоре, Максима Бранковића, Војвођанских бригада, Саве Гркинића, Јована Бранковића, Царице Јелене, железничком пругом, границом зоне улазних праваца, железничком пругом, 32. Нова, ауто-путем Београд-Нови Сад до улице Мајора Зорана Радосављевића.

Обреновац – центар

Од раскрснице улица Милоша Обреновића и Војводе Путника, улицом Војводе Путника, Краља Александра I, Раденка Ранковића, Светог Владике Николаја, Светог Саве, Александра-Аце Симовића, Проте Матеје Ненадовића, Цара Душана, Немањина, Фрушкогорска, Попа Леонтија Марковића, Фрушкогорска, Краља Милана, Кнеза Симе Марковића, Др. Арчибалда Рајса, Љубе Ненадовића, Милоша Обреновића, Белопољска, стазом поред канала, каналом, стазом до Колубарске, каналом до улице Вашариште, улицом Вашариште, Милоша Обреновића до Војводе Путника.

Лазаревац – центар

Од раскрснице улице Димитрија Туцовића и улице Железничке, Железничка, Вељка Влаховића, Стефана Немање, Др. Ђорђа Ковачевића, Душана Вукотића до реке Лукавице, даље реком Лукавицом до улице Димитрија Туцовића, Димитрија Туцовића до раскрснице са улицом Железничком.

Младеновац – центар

Од раскрснице улица Браће Бацак и Слободана Јовановића, Слободана Јовановића, Краља Петра I, Војводе Путника, Краљице Марије, Јанка Катића, 8. марта, Краља Александра Обреновића, Николе Пашића, Космајска, Витомира Богдановића-Бурзе, Браће Бацак до Слободана Јовановића.

ПЕТА ЗОНА**Палилула**

Обухвата катастарске општине: Вишњицу (изузев земљишта које је у зони заштите зеленила, II и III зони), Сланце, Крњачу (изузев земљишта које је у зони заштите зеленила, III и IV зони и Зони улазних праваца) и Борчу (изузев земљишта које је у зони заштите зеленила и IV зони).

Звездара

Обухвата катастарске општине: Велики Мокри Луг (изузев земљишта које је у III и IV зони), Мали Мокри Луг (изузев земљишта које је у III и IV зони) и Миријево (изузев земљишта које је у III и IV зони).

Вождовац

Обухвата катастарске општине: Јајинци (изузев земљишта које је у III и IV зони), северни део КО Раковица село од Кружног пута и железничке пруге Београд–Пожаревац, Кумодраж (изузев земљишта које је у III и IV зони) и северни део КО Бели поток од железничке пруге Београд–Пожаревац.

Раковица

Обухвата катастарске општине: Стара Раковица (изузев земљишта које је у зони заштите зеленила, II, III и IV зони), Кнежевац (изузев земљишта које је у III зони, зони улазних праваца и IV зони) и Ресник (изузев земљишта које је у IV зони и земљиште које је у VI зони – део насеља Рушањ).

Чукарица

Обухвата катастарске општине: Остружницу са припадајућом површином акваторија до границе са зоном заштите зеленила у Остружници, даље границом зоне заштите

зеленила до Обреновачког друма, Обреновачким друмом до границе КО Остружница и КО Железник, овом границом и даље КО Железник (изузев земљишта које је у зони заштите зеленила, III зони, зони улазних праваца и IV зони).

Обухвата део Сремчице и то: од раскрснице Београдске и Дворжакове, Дворжакова, границом кат. парцеле 2903 КО Сремчица (укључујући парцелу), Дворжакова, Горичка, границом комплекса постојећег колективног становања и комплекса школе и дечије установе, даље стазом око комплекса колективног становања до Београдске, Београдском до Дворжакове.

Земун

Обухвата катастарске општине: Земун поље (изузев земљишта које је у III зони, зони улазних праваца и IV зони) и Батајницу (изузев земљишта које је у III зони, зони улазних праваца и IV зони).

Сурчин

Обухвата катастарске општине: Добановци (изузев земљишта које је у II зони и зони улазних праваца) и Сурчин (изузев земљишта које је у зони заштите зеленила, II, III, зони улазних праваца и IV зони).

Гроцка

Обухвата катастарску општину Калуђерицу.

Обреновац

Од укрштања границе КО Барич са КО Мала Моштаница и Обреновачког пута, Обреновачким путем до реке Колубаре, реком Колубаром, границом КО Бело поље са КО Мислођин, границом КО Бело Поље са КО Велико Поље, границом КО Звечка са КО Велико поље, границом КО Звечка са КО Студлине, каналом Велика бара, границом КО Уровци са КО Звечка, железничком пругом до границе комплекса термоелектране „Никола Тесла-А*“, границом комплекса термоелектране „Никола Тесла-А*“, обалом реке Саве (укључујући и одређену површину акваторија), границом према графичком прилогу** преко копна до реке Саве на супротној страни, обалом реке Саве (укључујући и одговарајућу површину акваторија) до границе КО Барич са КО Мала Моштаница, том границом до Обреновачког пута (изузев земљишта које припада IV зони и зони специфичних намена – комплекс „Прве искре Барич“).

* План генералне регулације за објекте ТЕНТ са припадајућом депонијом („Службени лист Града Београда“, број 59/08).

** Измене и допуне Плана генералне регулације за део насеља Звечка, Рвати, Петлово брдо и Заврежје у Обреновцу („Службени лист Града Београда“, број 14/08).

Лазаревац

Обухвата следеће улице: Ибарски пут од бр. 3 до 5 и од бр. 12 до 22, Димитрија Туцовића од улице М. Лазаревића до Ибарске магистрале, Војводе Мишића, Железничка од бр. 2 до 12, Владике Николаја Велимировића од бр. 2-68 и од бр. 1 до 57, Печанска, Браће Рибар, Николе Тесле, Живана Пауновића, М. Живановића, Јанка Веселиновића, Проте Матеје, М. Макаћића, Милана Ђуровића, Београдска, Луке Спасојевића, Вука Караџића од бр. 1 до 17 и од бр. 2 до 18, Валандовска од бр. 2 до 8 и од бр. 1 до 11, Мије Алексића,

Божидара Тодоровића, Косте Рацина, Војводе Степе од бр. 2 до 40 и од бр. 1 до 21, Видовданска, Браће Миловановић, Рабска, Милене Павловић-Барили, Шумадијска, Чедомира Поповића Солунца, Стеве Сингера, Драгојла Дудића, Милана Ракића, Радоја Домановића, Милана Предића, Ђорђа Живковића, Н. Станојевића, Јована Јовановића – Змаја, Светозара Марковића, Ђуре Ђаковића, Др. Воје Даниловића, Бранка Крсмановића, Стефана Немање од бр. 13 до 23 и од бр. 16а до 44, Нова Његошева, Хајдук Вељка, Његошева, Станислава Сремчевића – Црног, Бошка Бухе, М. Поповића, Златиборска, Милана Зарића, Тамнавска, Нишка, Козарачка, Савска, Авалска, Стара пруга од бр. 2 до 6, Јанка Стајчића од бр. 1 до 31 и од бр. 2 до 50, Бранка Радичевића – непарна страна од броја 27 до краја улице, Душана Вукотића-непарна страна, М. Лазаревића од бр. 2 до 82 и бр. 67 до 69, Вељка Влаховића – непарна страна, Стефана Немање од бр. 2 до 44 и од бр. 15 до 23, Др. Ђорђа Ковачевића од бр. 29 до 45 и од бр. 18 до 66 (изузев земљишта које припада IV зони).

Младеновац

Од раскрснице улица Краља Петра I и Славка Манојловића, Краља Петра I, Десанке Максимовић, Шарпланинска, Јанка Веселиновића, Славка Манојловића, Милована Видаковића, преко блока до Милутина Миланковића, Милована Видаковића, преко блока до улице Сестара Марјановић, преко блока до Николе Пашића, Николе Пашића, Михаила Миловановића, границом гробља (укључујући гробље) до Дедињске, Дедињска, Вука Караџића, Космајска, Николе Пашића, Краља Александра Обреновића, 8. марта, Јанка Катића, Краљице Марије, Војводе Путника, Краља Петра I, Слободана Јовановића, Браће Бацак, Краља Петра I до Славка Манојловића.

ШЕСТА ЗОНА

Палилула

Обухвата катастарске општине: Велико село (укључујући и одређену површину акваторија) и Овчу са припадајућом површином акваторија (изузев земљишта које је у зони улазних праваца).

Земун

Обухвата катастарску општину Угриновце.

Вождовац

Обухвата катастарске општине: Раковица село (изузев земљишта које је у V зони), Пиносаву и Бели поток (изузев земљишта које је у V зони).

Раковица

Од к.п. 2833/12, 2833/11, 2833/10, све КО Ресник укључујући све наведене к.п. даље преко к.п. 2906/2 КО Ресник, укључујући западни део наведене к.п. до к.п. 2929/14 КО Ресник, даље границом к.п. 2929/14, 2929/2, 2961/3, 2961/2, 2961/1, 2960/1, 2960/3, 2960/2, 2960/6, 2960/5, све КО Ресник, обухватајући све наведене к.п. даље јужном границом к.п. 2906/2 КО Ресник, даље границом к.п. 2958/12, 2958/11, 2958/10, 2958/9, 2958/8, 2957/3, 2957/2, 2956/2, 2956/1, 2955, све КО Ресник, укључујући све наведене к.п. даље границом к.п. 2957/1, 2958/2, 2958/3, 2959/10, 2959/6, 2959/5, 2923/1,

2924/3, 2924/2, 2925/1, 2854/4, 2854/10, све КО Ресник, укључујући све наведене к.п. (део насеља Рушањ).

Чукарица

Обухвата катастарске општине: Умку (укључујући и одређену површину акваторија), Велику Моштаницу, Сремчицу (изузев земљишта које је у V зони) и Рушањ (изузев земљишта које је у зони улазних праваца).

Обреновац

Обухвата катастарске општине: Малу Моштаницу (укључујући и одређену површину акваторија), Барич (изузев земљишта које је у зони заштите зеленила, V и зони специфичних намена), Мислођин (изузев земљишта које је у V и зони специфичних намена), Бело поље (изузев земљишта које је у IV и V зони), Звечку (изузев земљишта које је у V зони), Уровце (изузев земљишта које је у V и зони специфичних намена), Бргулице, Ратаре и Кртинску укључујући и одређену површину акваторија (изузев земљишта које је у зони специфичних намена).

Лазаревац

Обухвата следеће улице: Ибарска магистрала јужно до пута за Дом у Петки, северно од бр. 7 до 23 (до пута за сточну пијацу), Лајковачка пруга од бр. 14 до 28 и од бр. 1 до 37, Владике Николаја Велимировића од броја 70 и од броја 59 до улице Ракића сокак, Ракића сокак, Ботаничка, Милице Стојадиновић – Српкиње, Бранка Пешића, Славише Ђорђевића, Солунска, Зорана Радмиловића, Милована Глишића, Рударска, Војводе Вука, Браће Југовића, Радничка, Хаџи Рувимова, Јовице Ивковића, Милована Лазаревића од бр. 84 до 146 и од бр. 71 до 127, Васе Чарапића, Шушњарска, Војводе Путника, Боре Станковића, Филипа Вишњића, Вука Караџића од бр. 19-15а и од бр. 20 до 162, Марка Орешковића, П. Антонијевића – Баше, Саве Ковачевића, А. Недељковића, М. Илића – Чиче, Косте Абрашевића, Мајора Гавриловића, Живорада Јездимировића, Рудовачка, М. Бојића, Валандовска од бр. 10 до краја улице и од бр. 13 до краја улице, Војислава Илића, Ратка Ранковића, Д. Даниловића, Хростова, Војводе Степе од бр. 42 до 100 и од бр. 20 до 115, Тополска, Брестова, Цвијићева, Марије Бурсаћ, Јелене Ђетковић, Богдана Грујића, Проте Смиљанића, Радована Драговића, Фрање Клуз, А. Миладиновића, Малог Радојице, Душана Радовића, 27. марта, Рибарска, Саве Сирогојног, Соње Маринковић, Узун Миркова, Ускочка, Ј. Јанковића, Бреза, Симе Шолаје, Жичка, Раваничка, Грачаничка, Опленачка, Кнегиње Милице, Југ Богданова, Живојина Жујовића, Венчачка, Бранка Ђопића, Надежде Петровић, Танаска Рајића, Михаила Пупина, Сакуљинска, Липов лад, Панчићева, Дринке Павловић, А. Белића, Дрењански пут, 1300 каплара, Дринска, Д. Јерковић, Липовичка, Кнеза Милоша, Поп Ранкова, Б. Марковића, П. Јовановића, Церска, Ивана Миловановића од бр. 1 до 21 и од бр. 2 до 20, Вишеградска, Ж. Кузмановића, Л. Грубора, Исидоре Секулић, Андрије Живојиновића, Станимира Пауновића, Чедо Полкића, Станоја Главаша, Бојана Ступице, В. Глигорића, Кривајска, Лабска, Ситничка, Тимочка, Бранислава Милутиновића, Стефана Немање од гробља од бр. 25 до краја улице и од бр. 46 до краја улице, Јоакима Вујића, Јована Дучића, Омладинска, Лазе Костића, Светосавска, Зеочка, Јастребачка, Фрушкогорска, Мајдампечка, Буровска, Студеничка, Пештанска, Топличка, Шопићки пут – Борска, Делиградска, Ђердапска, Бањалучка, Лазе Лазаревића, Рудничка, Медошевачка,

Космајска, Цветовачка, Јагодинска, Сјеничка, Копаоничка, Брегалничка, Ђурђевданска, Милунке Савић, Воје Ђурића, Шест авијатичара, Др. П. Чубровића, Мишарска, Маричка, Бањичка, Дивчибарска, Зетска, 4. јула, Петра Кочића, Ужичка, Марка Миљанова, Ивана Цанкара, Романијска, Иве Андрића, Гаврила Принципа, Комска, 7. јула, Охридска, Старине Новака, Ибарска, Петра Муњаса, Суворорска, Проте Чеде, Јанка Стајчића од Дома културе од бр. 33 до 141 и од броја 52 до пута за Ново гробље, насеље Јелав у Барошевцу.

Младеновац

Ова зона обухвата земљиште у границама Генералног плана Младеновца 2021. („Службени лист Града Београда”, број 9/05) које није обухваћено IV и V зоном.

Барајево

Део КО Барајево који је обухваћен Регулационим планом Центар Барајево („Службени лист Града Београда”, број 22/98), Детаљним урбанистичким планом МЗ „Гај”, 1а етапа („Службени гласник РС”, број 4/89), као и простор реализованог колективног становања непосредно уз 1а етапу Детаљног урбанистичког плана МЗ „Гај”.

Гроцка

Обухвата катастарске општине: Гроцку са припадајућом површином акваторија (изузев земљишта које је у зони заштите зеленила), Ритопек (укључујући и одређену површину акваторија), Болеч, Лештане и Винчу (укључујући и одређену површину акваторија).

СЕДМА ЗОНА

Палилула

Обухвата катастарске општине: Ковилово са припадајућом површином акваторија (изузев земљишта које је у зони заштите зеленила) и Комареву хумку.

Сурчин

Обухвата катастарске општине: Бечмен и Јаково (укључујући и одређену површину акваторија).

Вождовац

Обухвата катастарску општину: Рипањ и Зуце (изузев земљишта које је у зони улазних праваца).

Обреновац

Обухвата катастарске општине: Јасенак, Дражевац, Велико поље, Стублине, Грабовац (изузев земљишта које је у зони специфичних намена), Скелу са припадајућом површином акваторија (изузев земљишта које је у зони заштите зеленила и зони специфичних намена) и Ушће (изузев земљишта које је у зони специфичних намена).

Лазаревац

Обухвата катастарске општине: Шопић (изузев земљишта које је у IV, V и зони специфичних намена), Бурово (изузев земљишта које је у VI и зони специфичних намена), Дрен (изузев земљишта које је у VI зони), Лукавицу (изу-

зев земљишта које је у VI зони), Стубицу (изузев земљишта које је у VI зони), Шушњар (изузев земљишта које је у VI зони), Петку (изузев земљишта које је у VI зони), Вреоце (изузев земљишта које је у зони специфичних намена), Велике Црљене (изузев земљишта које је у зони специфичних намена), Степојевац (изузев земљишта које је у зони специфичних намена), Зеоке (изузев земљишта које је у зони специфичних намена), Медошевац (изузев земљишта које је у зони специфичних намена) и Цветовац (изузев земљишта које је у зони специфичних намена).

Младеновац

Обухвата катастарске општине: Рајковац (изузев земљишта које је у VI зони), Младеновац-село (изузев земљишта које је у VI зони), Границе (изузев земљишта које је у VI зони), Међулужје (изузев земљишта које је у VI зони) и Младеновац-варош (изузев земљишта које је у IV, V и VI зони).

Барајево

Обухвата катастарске општине: Барајево (изузев земљишта које је у зони заштите зеленила и VI зони), Мењак, Врањић, Баћевац и Гунцате.

Гроцка

Обухвата катастарске општине: Врчин (изузев земљишта које је у зони улазних праваца), Заклопачу, Бегалицу и Брстовик (укључујући и одређену површину акваторија).

Сопот

Део КО Сопот који обухвата простор: од раскрснице улица Лазе Ивановића и Милосава Влајића, улицом Лазе Ивановића, Степе Степановића, границом кат. парцела КО Сопот 1202/40, 1202/41, 1189/11, 1189/8, 1189/5 1189/4 (укључујући парцеле), улицом Генерала М. Васића, Рада Маричића, даље преко кат. парцеле 3446, границом кат. парцела 1777, 1778, 1780/8, 1780/1, 1780/4, 1780/3, 1780/6, 1780/5, 1780/2 (укључујући парцеле), границом потока (не укључујући га) до Краља Петра I, Краља Петра I, Теслина, границом кат. парцела 1894/5, 1894/2, 1895/3, 1892/1, 1892/2 (укључујући парцеле), преко потока даље границом потока (не укључујући га), границом кат. парцела 2231/2, 2230/1, 2225/2, 2224, 2296/11, 2318 (укључујући парцеле), улицом Јанка Катића, границом кат. парцела 2306, 2305, 2304/1, 2304/2, 2303 (укључујући парцеле), Кнеза Милоша, границом кат. парцеле 2436/5 (не укључујући парцелу), даље границом кат. парцела 2435/1, 2454/1, 3118, 2557, 2558, 2609, 3113/3, 2610, 2612, 2613, 2622, 2623 (укључујући парцеле), Космајска, границом кат. парцела 2635/1 (укључујући парцелу), 2667 (не укључујући парцелу), 2639/7, 2652, 2655, 2656/1 (укључујући парцеле), Јелице Миловановић, границом кат. парцела 1537, 1508, 1507, 3401/1, 1624/3, 1625/1 (укључујући парцеле) до Милосава Влајића, Милосава Влајића до Лазе Ивановића.

ОСМА ЗОНА

Палилула

Обухвата катастарске општине: Лепушницу и Бесни Фок са припадајућом површином акваторија (изузев земљишта које је у зони заштите зеленила).

Сурчин

Обухвата катастарске општине: Петровчић, Прогар (укључујући и одређену површину акваторија) и Бољевце (укључујући и одређену површину акваторија).

Обреновац

Обухвата катастарске општине: Орашац, Вукићевицу, Љубинић, Трстеницу, Пироман, Бровић, Пољане, Конатице, Баљевац и Дрен (изузев земљишта које је у зони специфичних намена).

Лазаревац

Обухвата катастарске општине: Врбовно, Лесковац, Соколово, Јунковац (изузев земљишта које је у зони специфичних намена), Араповац (изузев земљишта које је у зони специфичних намена), Миросалце (изузев земљишта које је у зони специфичних намена), Стрмово (изузев земљишта које је у зони специфичних намена), Пркосаву (изузев земљишта које је у зони специфичних намена), Рудовце (изузев земљишта које је у зони специфичних намена), Мале Црљене (изузев земљишта које је у зони специфичних намена), Барошевац (изузев земљишта које је у зони специфичних намена), Бистрицу, Трбушницу, Крушевицу, Брајковац, Барзиловицу, Дудовицу, Чибутковицу и Жупањак.

Младеновац

Обухвата катастарске општине: Сенају, Шешин, Влашку, Дубону, Велику Крсну, Ковачевац (изузев земљишта које је у VI зони), Рабровац, Јагњило, Марковац, Пружатовић, Велику Иванчу, Кораћицу (изузев земљишта које је у VI зони), Малу Врбицу и Амерић.

Барајево

Обухвата катастарске општине: Бождаревац, Лисовић, Велики Борак, Бељину, Манић, Рожанце, Арнајево и Шиљаковац.

Гроцка

Обухвата катастарске општине: Дражањ, Пударце, Камендол, Умчаре и Живковац.

Сопот

Обухвата катастарске општине: Сопот (изузев земљишта које је у VII зони), Раљу, Малу Иванчу, Поповић, Мали Пожаревац, Ђуринце, Неменукуће, Рогачу, Дрлупу, Дучину, Сибницу, Слатину, Стојник, Губеревац, Бабе и Парцане.

ЗОНА ЗАШТИТЕ ЗЕЛЕНИЛА 1**Калемегдан**

Од обале реке Дунав у осовини улице Тадеуша Кошћушка до и улицом Тадеуша Кошћушка, Дунавска, Булевар војводе Бојовића, Тадеуша Кошћушка, Париска, Карађорђево до осовине Великих степеница, осовином Великих степеница и у продужетку до обале реке Саве, обалом река Саве и Дунава испод Калемегдана (укључујући и одговарајућу површину акваторија) до тачке на обали Дунава која је у осовини улице Тадеуша Кошћушка.

Топчидер и Коштунџак

Од раскрснице трамвајске пруге и Булевара војводе Мишића, трамвајском пругом, границом према графичком прилогу*, Теодора Драјзера, Уроша Пређића, у продужетку до улице Јована Жујовића, Јована Жујовића, границом кат. парцела КО Савски венац 20654/2 (не укључујући парцелу), 20654/1, 20682/6, 20682/9, 20682/3 (укључујући парцелу), Булевар кнеза Александра Карађорђевића, Михаила Аврамовића, Велисава Вуловића, Баја Пивљанина, Милана Благојевића-Шпанца, границом кат. парцеле 20660/1 КО Савски венац (укључујући парцелу), границом кат. парцела КО Стара Раковица 2377/1, 31/1 (укључујући парцеле), даље Тавчаревом, Пере Велимировића, Патријарха Димитрија, Врбничка, иза првог реда грађевинских парцела у ул. Врбничка бр. 2-10 и Црнојевића бр. 4-8, Црнојевића, Годоминска, око стамбених зграда до Кнеза Вишеслава, Кнеза Вишеслава, Пожешка, Паштровићева, даље трамвајском пругом до Булевара Војводе Мишића.

* Регулациони план просторне целине Дедиње („Службени лист Града Београда”, број 1/00).

Бањичка шума

Од раскрснице Булевара Ослобођења и улице Вељка Лукића – Курјака, Булевар ослобођења, Црнотравска, Вељка Лукића – Курјака до раскрснице са Булеваром ослобођења.

Парк – шума „Звездара”

Волгином улицом, до кат. парцеле 618/16 КО Звездара, даље границом к.п. 618/16, 1456, 1457, 1458, 1228/3, 1461, све КО Звездара, укључујући све наведене, преко кат. парцеле 2216/1 КО Звездара, до границе клизишта, затим границом клизишта до границе кат. парцеле 2241/1 КО Звездара, не укључујући наведену катастарску парцелу, границом кат. парцеле 2241/1 КО Звездара до окретнице аутобуса ГСП у Волгиној улици, односно до к.п. 413/1 КО Звездара, укључујући наведену кат. парцелу, даље границом к.п. 413/1 КО Звездара, укључујући наведену кат. парцелу, до Идријске улице, даље Идријском улицом до кат. парцеле 2223/2, 2223/3, 2223/1 све КО Звездара, искључујући наведене кат. парцеле, даље преко кат. парцеле 2218/1 КО Звездара до границе са III зоном, не укључујући III зону, границом према графичком прилогу*, Кордунашка, границом кат. парцела КО Звездара 4468, 4469 (не укључујући парцеле), границом према графичком прилогу*, Војводе Симе Поповића, границом према графичком прилогу*, Трнавска, Новице Церовића, границом према графичком прилогу*, Вељка Дугошевића, границом према графичком прилогу*, Волгином до границе са III зоном, односно до границе кат. парцеле 618/16 КО Звездара, укључујући наведену к.п.

* План детаљне регулације за подручје градске парк-шуме „Звездара”, општина Звездара („Службени лист Града Београда”, број 7/12)."

Велико ратно острво и острво „Чапља”

Обухвата просторе острва укључујући и одговарајућу површину акваторија.

Нови Београд, блокови 13, 14 и 15

Од Бранковог моста Булеваром Михаила Пупина, Булевар Николе Тесле, улицом Ушће, Булевар Михаила Пупина, колским пролазом између блокова 12 и 13, границом кат.

парцеле 1046/1 КО Нови Београд (укључујући парцелу) до Булевара Николе Тесле, Булевар Николе Тесле до раскрснице са улицом Алексиначких рудара, даље пролазом поред хотела „Југославија” у продужетку улице Алексиначких рудара до реке Дунав, обалом река Дунава и Саве (укључујући и одређену површину акваторија) до Бранковог моста.

Подручје уже зоне санитарне заштите водоизворишта, Београд

Обухвата простор аде Циганлије и аде Међице, простор њихових акваторија и простор у границама: од ушћа Топчидерске реке у Саву, Топчидерском реком до Радничке, Радничка, Савска магистрала (саобраћајница М19 – Обреновачки друм), до Улице Доситеја Обрадовића у Остружници, даље Улицом Доситеја Обрадовића до обале реке Саве, преко реке Саве границом ГП*, до канала Галовица, каналом Галовица, укључујући њега до, границе к.п. 4660/1 КО Сурчин, даље границом к.п. 4660/1, 4660/2, 4660/3, све КО Сурчин, укључујући све кат. парцеле, до границе 6629/4 КО Нови Београд, даље кат. парцелама 6629/4, 6629/1, 6629/2, 6629/3, 6629/5, 6629/6 све КО Нови Београд, укључујући све наведене к.п. до 6017/5 КО Нови Београд, укључујући наведену к.п. границом 6017/2 КО Нови Београд, укључујући наведену к.п. даље границом 6017/1, 6018/2, 6018/1, 6021/1, 6022/3, 6023/3, 6023/2, 6024/2, 6025/2, 6026/2, 6027/1, 6028/1, 6028/3, 6029/2, све КО Нови Београд, укључујући све наведене к.п. до границе 6030/2 КО Нови Београд, даље осовином саобраћајнице Јурија Гагарина у складу са ПДР-ом подручја уз Виноградску улицу, са саобраћајном везом до аутопутске обилазнице, градске општине Нови Београд и Сурчин – II фаза („Службени лист Града Београда”, број 53/19) и ПДР-ом подручја уз Виноградску улицу, са саобраћајном везом до аутопутске обилазнице, градске општине Нови Београд и Сурчин – I фаза („Службени лист Града Београда”, број 53/19), до насеља Др И. Рибара, даље границом овог комплекса (не укључујући комплекс), у продужетку до реке Саве, обалом реке Саве (укључујући и одговарајућу површину акваторија) до границе КО Сурчин са КО Јаково, границом КО Сурчин са КО Јаково – границом ГП*, границом према графичком прилогу**.

* Генерални урбанистички план Београда („Службени лист Града Београда”, број 11/16).

** Граница уже зоне санитарне заштите водоизворишта (План генералне регулације грађевинског подручја седишта јединица локалне самоуправе – град Београд целине I–XIX, „Службени лист Града Београда”, бр. 20/16, 97/16, 69/17, 97/17, 72/21 и 27/22).

Манастирска шума

Од раскрснице улица Патријарха Димитрија и Ослободилаца Раковице, Патријарха Димитрија, границом КО Стара Раковица са КО Ресник, Миљаквачка, Вукасовићева, границом кат. парцела КО Стара Раковица 165/20, 173, 172, (укључујући парцеле), границом према графичком прилогу*, Патријарха Димитрија до Ослободилаца Раковице.

* Генерални план Београда 2021. („Службени лист Града Београда”, бр. 27/03, 25/05, 34/07, 63/09, 70/14).

ЗОНА ЗАШТИТЕ ЗЕЛЕНИЛА 2

Подручје уже зоне санитарне заштите водоизворишта, Обреновац

Од реке Саве, границом према графичком прилогу* преко копна до реке Саве на супротној страни, узводно реком

Савом (укључујући и одговарајућу површину акваторија) до почетне тачке.

* Измене и допуне Плана генералне регулације за део насеља Звечка, Рвати, Петлово брдо и Забржеје у Обреновцу („Службени лист Града Београда”, број 14/08).”

Липовичка шума

Од тремеће КО Сремчица са КО Велика Моштаница и КО Барајево, границом КО Барајево са КО Велика Моштаница, границом КО Барајево са КО Мељак, даље границом кат. парцела КО Барајево 5150/55, 5150/12, 5150/40, 5150/47, 5150/43, 5150/48, 5150/41, 5150/4, 5150/28, 5150/27, 5150/26, 5150/18, 5150/19, 5150/5, 5150/29, 5150/6, 5150/34, 5150/35, 5150/36, 5150/37, 5150/50, 5150/9 (не укључујући парцеле), границом КО Барајево са КО Гунцати, границом кат. парцеле 720/1 КО Барајево (не укључујући парцелу), границом Барајевске реке (кат. парцела 5069/1 КО Барајево), границом КО Барајево са КО Сремчица до тремеће КО Сремчица са КО Велика Моштаница и КО Барајево.

Речне аде

Аде на Сави у КО Барич и КО Скела.

Аде на Дунаву: код аде Хује, у КО Бесни Фок, КО Ковилово и КО Гроцка.

ЗОНА УЛАЗНИХ ПРАВАЦА

„Бубањ поток”

Од границе према графичком прилогу* са границом кат. парцеле 82/11 КО Зуце (укључујући парцелу), границом кат. парцела КО Зуце 82/11, 82/16, 82/4 (укључујући парцеле), границом према графичком прилогу*, даље границом кат. парцела КО Зуце 242, 228 (укључујући парцеле), границом према графичком прилогу*, границом кат. парцела КО Зуце 320 (укључујући парцелу), 102/2 (не укључујући парцелу), 1967, 430/2, 1971/2 (укључујући парцеле), границом према графичком прилогу* до кат. парцеле 82/11 КО Зуце.

* План детаљне регулације за зону комерцијалних и привредних садржаја дуж ауто-пута Београд–Ниш, јужно од наплатне рампе „Бубањ поток”, градске општине Вождовац и Гроцка („Службени лист Града Београда”, број 75/13).

Ибарска магистрала

Обухвата кат. парцеле: КО Железник 7617/5, 7216/1, 7215/1, 7214/1, 7213/1, 7212/1, 7227, 7228, 7229/1, 7230/1, 7231/1, 7232/1 и КО Рушањ 108/2, 108/6, 109/1, 109/3, 109/4, 110/2, 111/2, 111/3, 112/2, 102/1, 102/3, 102/2, 101/1, 101/2, 100, 99/3, 99/2, 99/1, 98, 97, 96, 95, 94, 93/2, 66, 65, 211/2, 143/3, 144/4, 144/3, 145/4, 145/3, 146/2, 60, 59, 58, 57, 155/2, 1242/6, 1242/5, 1242/8, 1242/4, 1242/7, 1243/4, 1243/9, 1243/5, 1243/8, 1243/6, 1243/7, 1244/1, 1244/4.

Границом кат. парцела КО Кнежевац 2287/1, 2100, 2101, 2102, 2103, 2104, 2096 (укључујући парцеле), даље преко кат. парцеле 2290, границом кат. парцела 2094, 2202/1, 2203/1, 2206/1, 2207/1, 2210/1, 2211/1, 2212, 2236, 2216 (укључујући парцеле), даље границом кат. парцела КО Рушањ 118, 119, 129, 127/4, 127/5, 127/6, 127/7, 176/2, 175/3, 175/4, 174/2, 173/2, 172/2, 171/1, 170/1, 169/2, 169/1, 169/3, 168/1, 167/1, 167/2, 166/1, 165/1, 164/1, 163/1, 162/1, 161/1, 160, 159, 158, 198, 199/5, 199/2, 199/3, 199/4, 199/1, 203/2, 1258/2, 1259/2,

1260/2, 1257/2, 1256/2, 1253/2 (укључујући парцеле), 2615 (не укључујући парцелу), 113/1, 114/1, 115/1, 115/2, 116/1, 117/2, 117/1 (укључујући парцеле), даље границом кат. парцела КО Кнежевац 2254/3, 2252/3, 2252/2, 2237/2, 2234/2, 2233/2, 2229/2, 2228/2, 2287/2, 2084/1, 2086/1, 2085/1, 2081/1, 2079/1, 2075/4, 2074/1, 2073/1, 2070/2, 2070/1, 2069/1, 2067/1, 2066/1, 2065/1, 2051/1 (укључујући парцеле) до 2287/1.

Сурчин – Добановци

Од границе кат. парцела КО Добановци 4978/1 и 6071/7, границом кат. парцела 4978/1, 4978/2, 4983, 5495, 3454/1, 5503, 5508, 5509/2 (укључујући парцеле), преко кат. парцеле 5509/2, границом кат. парцела 5382/4, 5382/1, 5506/3, 5366/7, 5366/1, 5507/7, 5370/4, 5369/5, 5369/4, 5369/1 (укључујући парцеле), даље границом кат. парцела КО Сурчин 4372/1, 4371/1, 4370/1, 4369/1 (укључујући парцеле), 4834, 4836, 4838 (не укључујући парцеле), 4329, 4423/4, 4414/1, 4319, 4318/2 (укључујући парцеле), 4424/1 (не укључујући парцелу) до обилазнице око Београда, границом обилазнице до кат. парцеле 5236/3 КО Добановци (не укључујући парцелу), даље њеном границом до и преко кат. парцела КО Добановци 5232 и 6071/1 до 4978/1.

Границом кат. парцеле 5093/2 КО Добановци (укључујући парцелу) до кат. парцеле 5238/2 КО Добановци и даље границом површина за привредне зоне у складу са ППР-ом*, и у продужетку исте до обилазнице око Београда, даље границом Обилазнице до раскрснице са ауто-путем Београд–Загреб, Ауто-путем до кат. парцеле 5031/7 КО Добановци (не укључујући парцелу), даље границом кат. парцела све КО Добановци: 5031/4, 5031/3, 5031/1, 5032/1, 5033/3, 5240/1, 5054/1, 5055/1, 5056/1, 5239/1 (укључујући све наведене) до кат. парцеле 5093/2 КО Добановци (не укључујући парцелу).

* План генералне регулације грађевинског подручја седишта јединица локалне самоуправе – град Београд целине I–XIX („Службени лист Града Београда”, број 20/16).

Нови Београд

Од западне границе к.п. 5652/2, 5652/3, обе КО Нови Београд, укључујући наведене к.п. преко к.п. 6016/4 КО Нови Београд, укључујући источни део наведене к.п. до северне границе к.п. 6021/1 КО Нови Београд, даље северном границом к.п. 6021/1, 6022/3, 6023/3, 6023/2, 6024/2, 6025/2, 6026/2, 6027/1, 6028/1, 6028/3, 6029/2, све КО Нови Београд не укључујући све наведене к.п. до границе 6030/2 КО Нови Београд, даље осовином саобраћајнице Јурија Гагарина у складу са ПДР-ом подручја уз Виноградску улицу, са саобраћајном везом до аутопутске обилазнице, градске општине Нови Београд и Сурчин – II фаза („Службени лист Града Београда”, број 53/19) и ПДР-ом подручја уз Виноградску улицу, са саобраћајном везом до аутопутске обилазнице, градске општине Нови Београд и Сурчин – I фаза („Службени лист Града Београда”, број 53/19), до насеља Др И. Рибара, даље границом овог комплекса (не укључујући комплекс), даље границом овог комплекса преко југозападног дела к.п. 6816/1 КО Нови Београд, затим јужни део к.п. 5695/2, 5695/1, 5690/1, 5688/2, 5688/1, 5685/2, 5685/1, 5684/1, 5681/1, 5680, 5679, 5678, 5677/6, 5676/1, 5675, све КО Нови Београд, укључујући западну границу 5675 КО Нови Београд, а према графичком прилогу, даље границом 5675 КО Нови Београд до к.п. 5674/3 КО Нови Београд, даље западном границом к.п. 5674/3 КО Нови Београд укључујући исту, до к.п. 5659/1 КО Нови Београд, даље преко к.п.

5659/1, 6766/3, 5609/1 КО Нови Београд, према графичком прилогу, укључујући источне делове наведених к.п. даље преко к.п. 5610/5, 5611/5, 5612/5, 5613/5, 5614/5, 5615/5, 5616/5, 5617/5, 5619/5, 5620/5, 5621/5, 5624/5, 5625/5, 5626/5, 5630/6, 5631/1, 5632/1, 5633/1, 5634/1, 5635/5, 5636/3, 5637/1, 5637/4, 5638/1, 5639/1, 5640/1, 5641/1, 5642/1, 5644/1, 5645/1, 5646/1, 5647/1, 5648/1, 5649/1, 5650/1, 5651/1, 5652/1, све КО Нови Београд, укључујући јужне делове свих наведених к.п. до источне границе к.п. 6015/1 КО Нови Београд, не укључујући наведену к.п. даље западном границом к.п. 5652/1 КО Нови Београд, укључујући наведену к.п. до к.п. 5652/2 КО Нови Београд.

Обилазница око Београда од ауто-пута Београд–Загреб до ауто-пута Београд – Нови Сад

Од границе кат. парцеле 4134/5 КО Добановци (не укључујући парцелу), границом кат. парцела КО Добановци 3974, 4131/1, 3966/7, 3965, 3966/7, 4128/1, 3918/1 (укључујући парцеле), 4125/3 (не укључујући парцелу), 3893, 4122/3, 3886 (укључујући парцеле), преко кат. парцеле 4106/3, границом кат. парцеле 3814 (укључујући парцелу), преко кат. парцела 4112 и 4103, границом кат. парцеле 3805 (укључујући парцелу), преко кат. парцеле 3766, границом кат. парцела 3765, 3675, 3676 (укључујући парцеле), 3760 (не укључујући парцелу), 3690 (укључујући парцелу), преко кат. парцеле 3717/1, границом кат. парцела 3622, 3759/1 (укључујући парцеле), преко кат. парцеле 3717/1, границом кат. парцела 3606, 3754, 3601, 3756 (укључујући парцеле), преко кат. парцеле 3746/1 границом кат. парцеле 3599 (укључујући парцелу), даље границом кат. парцела КО Батајница 5503/1 (укључујући парцелу), преко кат. парцела 5624/1 и 5688/1, границом кат. парцеле 5499 (укључујући парцелу), 5625/1, 5628 (не укључујући парцеле), 5471 (укључујући парцелу), преко кат. парцеле 5629, границом кат. парцела 5693/1, 5461/1 (укључујући парцеле) до пруге, границом пруге до обилазнице, границом обилазнице до аутопута Београд–Загреб, аутопутем, даље границом кат. парцеле 4134/2 КО Добановци (не укључујући парцелу) до кат. парцеле 3997/2 КО Добановци (не укључујући парцелу) и даље кат. парцелом 3997/4 КО Добановци (укључујући парцелу), и преко кат. парцела КО Добановци: 3997/5, 3997/6, 3996/2, 3995/7, 3995/1, 3994/1, 3993/1, 3992/1, 4136/5, 4136/4, 4136/3, 4136/1, границом површина за привредне зоне у складу са ППР-ом*, даље кат. парцелама КО Добановци: 3989, 3988/3, 3988/4, 3988/5, 3988/6, 3988/7, 3988/8, (укључујући све наведене), преко кат. парцеле 3988/9 и 4134/2 КО Добановци до кат. парцеле 3975/3 КО Добановци (укључујући парцелу), даље кат. парцелама 4134/2 и 4134/5, обе КО Добановци (не укључујући парцеле).

Од железничке пруге границом путног појаса обилазнице око Београда, границом кат. парцела КО Батајница 5446/2, 5446/1 (укључујући парцеле), границом путног појаса аутопута Београд – Нови Сад, границом кат. парцела КО Земун поље 43/15, 43/10 (укључујући парцеле), преко кат. парцеле 1368/1 КО Земун поље даље границом те парцеле (не укључујући је) до железничке пруге, железничком пругом до границе путног појаса обилазнице око Београда.

Кат. парцелом 3515/2 КО Сурчин, (не укључујући парцелу), до обилазнице око Београда, даље обилазницом до кат. парцеле 5235/3 КО Добановци (укључујући наведену), даље преко кат. парцелом 5204/1 КО Добановци (укључујући јужни део парцеле), до границе са КО Сурчин према графичком прилогу, даље границом за привредне зоне у складу са ППР-ом* преко кат. парцела КО Сурчин: 3714/7, 3623/2, 3623/1, 3722/3, 3567/1, 3567/2 и 3566 укључујући јужни део

наведених кат. парцела, даље кат. парцелом 3721/1 КО Сурчин (укључујући јужни део исте), до границе са кат. парцелом 3538 КО Сурчин, даље кат. парцелом 3538 КО Сурчин (укључујући исту), до границе са кат. парцелом 3720/1 КО Сурчин (не укључујући исту), до границе са кат. парцелом 3515/1 (не укључујући исту), даље границом кат. парцеле 3515/1 и 3515/2 обе КО Сурчин (не укључујући парцеле), до обилазнице око Београда.

Ауто-пут Београд – Нови Сад

Од Батајничког пута границом кат. парцела КО Батајница 5420, 2929/67, 2929/61 (укључујући парцеле), 2929/56 (не укључујући парцелу), 2929/6, 2929/64 (укључујући парцеле), преко кат. парцеле 5530/2, границом кат. парцела 2832/1, 2832/2, 2832/3, 2831/1, 2830/1, 2830/4, 2829/1, 2829/5, 2943/4, 2943/2, 2941/4, 2941/3, 2939/1, 2936/4, 2936/3, 2936/2, 2936/1 (укључујући парцеле), даље границом пута до кат. парцела 5420 КО Батајница.

Простор који обухвата кат. парцеле: КО Батајница 2806/2, 2805/2, 2804/2, 2803/2, 2802/2, 2801/1, 2800/1, 2799, 2798, 2797, 2796/1, 2796/2, 2795/2, 2795/1, 5426, 5428/1, 5427/1, 5428/1, 5428/2 и 5427/2.

Од кат. парцеле 708/3 КО Батајница (укључујући парцелу), границом аутопута Београд – Нови Сад до кат. парцеле 5521/2, даље границом кат. парцела 2303/2, 2303/1 (укључујући парцеле), 5524/2 (не укључујући парцелу), 2313 (укључујући парцелу), преко кат. парцеле 5521/2, границом кат. парцела 701, 700, 699, 698 (укључујући парцеле), 5519/2 (не укључујући парцелу) до аутопута Београд-Нови Сад и кат. парцеле 708/3 КО Батајница.

Простор који обухвата кат. парцеле: КО Батајница 720, 718, 717, 716/1, 716/2, 715/2, 715/1, 714/4, 714/5, 713/3, 712/4, 711/4, 714/1, 714/2, 719.

Панчевачки пут

Од Панчевачког пута границом КО Крњача са КО Овча, даље границом кат. парцела КО Овча 5040/2 (не укључујући парцелу), 5060/1, 4996/1, 4996/2 (укључујући парцеле), даље преко Панчевачког пута, границом кат. парцела КО Овча 4547/1, 5088 (укључујући парцеле), до кат. парцеле 4540 КО Овча, даље кат. парцелом 4540 КО Овча (укључујући парцелу) до водене површине на кат. парцели 5084 КО Овча, преко кат. парцела 5084 КО Овча, даље кат. парцелама 4554/1, 5176/1, 4559/1 и 4560/1, све КО Овча (укључујући парцеле), границом површина за привредне зоне у складу са ППР-ом*, до кат. парцеле 4560/5 КО Овча, преко кат. парцела 4560/5, 5080/1 обе КО Овча (укључујући јужни део парцела), границом површина за привредне зоне у складу са ППР-ом*, до кат. парцеле 4565/2 КО Овча (укључујући парцелу) преко кат. парцеле 5175/1 КО Овча границом површина за привредне зоне у складу са ППР-ом*, до кат. парцеле 4582 КО Овча, даље границом кат. парцеле 4582 КО Овча (укључујући парцелу) до кат. парцеле 5167/1 КО Овча и преко кат. парцеле 5167/1 КО Овча (укључујући јужни део парцеле), границом површина за привредне зоне у складу

са ППР-ом*, до кат. парцеле 4931/1 КО Овча и границом кат. парцеле 4931/1 КО Овча (не укључујући парцелу) до кат. парцеле 4932/1 КО Овча, границом кат. парцеле 4932/1 КО Овча (укључујући парцелу), преко кат. парцеле 4926/3 КО Овча (укључујући источни део парцеле), границом површина за привредне зоне у складу са ППР-ом*, границом кат. парцеле 4927/1 КО Овча (не укључујући парцелу) до кат. парцеле 1642/5 КО Крњача и преко кат. парцеле 1642/5 КО Крњача (укључујући источни део парцеле) до кат. парцеле 1669/2 КО Крњача (укључујући парцелу), даље границом Треће зоне, односно границом кат. парцела КО Крњача: 1669/2, 1678/2, 1021 (не укључујући парцеле) до Панчевачког пута, даље границом КО Крњача и КО Овча до кат. парцеле 5040/2 КО Овча (не укључујући парцелу).

*План генералне регулације грађевинског подручја седишта јединица локалне самоуправе – град Београд целине I–XIX („Службени лист Града Београда”, број 20/16).

ЗОНА СПЕЦИФИЧНИХ НАМЕНА

Обреновац

Комплекс термоелектране „Никола Тесла – А” и депоније пепела и шљаке, укључујући и одређену површину акваторија реке Саве у контактної зони са комплексом (делови КО Уровци и КО Кртинска), а према Плану генералне регулације за објекте ТЕНТ са припадајућом депонијом („Службени лист града Београда”, број 59/08).

Постојећи и планирани комплекс термоелектране „Никола Тесла – Б” и депонија пепела и шљаке (укључујући и одређену површину акваторија реке Саве у контактної зони са комплексом), а према Просторном плану општине Обреновац („Службени лист Града Београда” број 38/07), као и простор дуж пута од термоелектране до депоније пепела и шљаке обострано у дубини од 50м од регулације пута (делови КО Ушће, КО Скела, КО Градовац и КО Дрен).

Комплекс фабрике „Прва искра – Барич” (делови КО Барич и КО Мислођин).

Лазаревац

Комплекс обухваћен границом експлатационог подручја према Просторном плану подручја експлоатације Колубарско-лигнитског басена („Службени гласник РС”, број 122/08) (КО Сакуља и делови КО Медошевац, КО Цветовци, КО Рудовци, КО Пркосава, КО Стрмово, КО Мали Црљени, КО Барошевац, КО Миросалци, КО Араповац, КО Зеоке, КО Бурово, КО Шопић, КО Вреоци, КО Степојевац, КО Велики Црљени и КО Јунковац).“

Члан 3.

Ова одлука објављује се у „Службеном листу Града Београда”, а ступа на снагу 1. јануара 2023. године.

Скупштина Града Београда

Број 4-701/22-С, 25. октобра 2022. године

Председник
Никола Никодијевић, с. р.

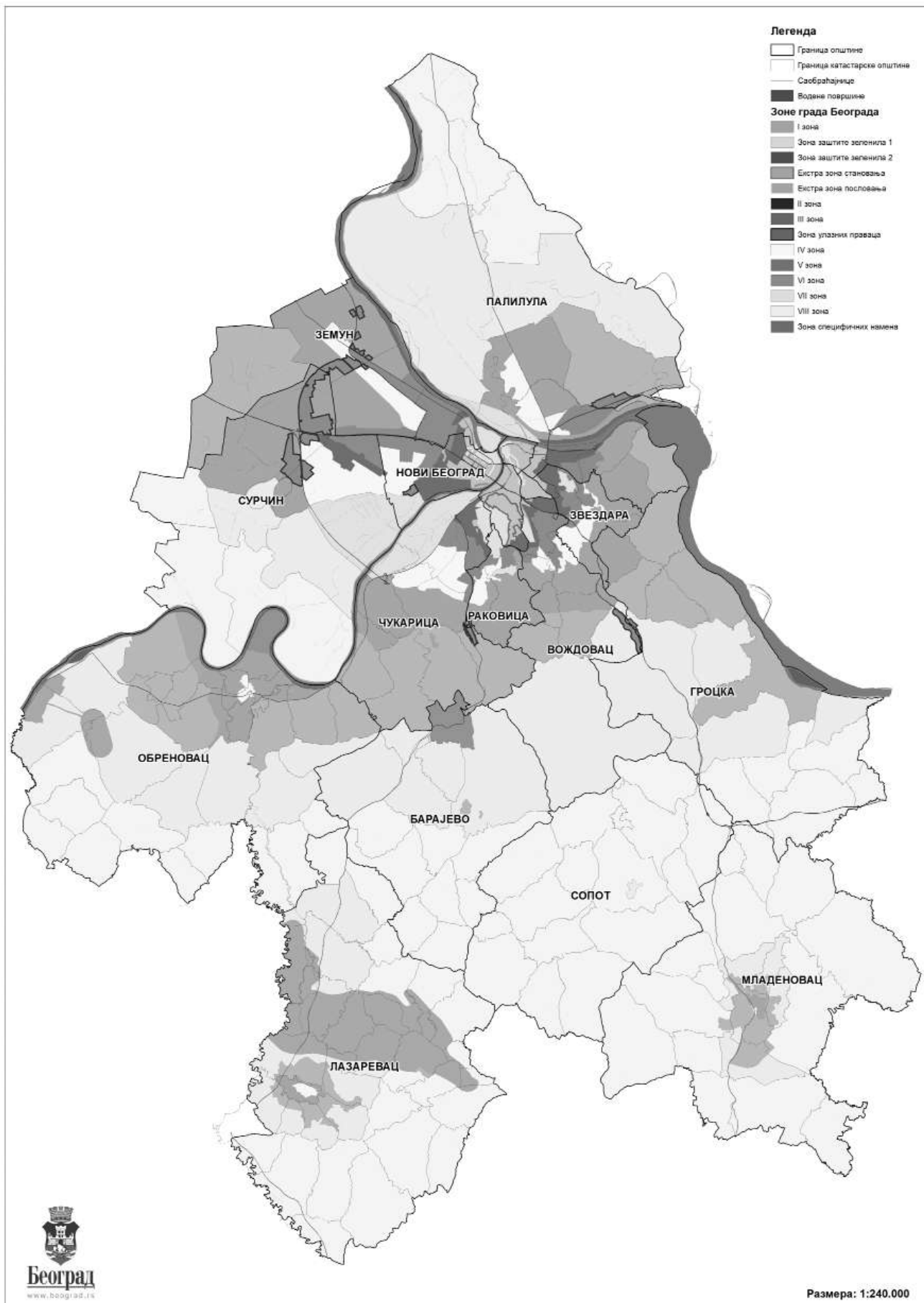

Скупштина Града Београда на седници одржаној 25. октобра 2022. године, на основу члана 12. став 1. тачка 6. Закона о главном граду („Службени гласник РС”, бр. 129/07, 83/14 – др. закон, 101/16 – др. закон, 37/19, 111/21 – др. закон) и члана 25. став 1. тач. 29. и 56. и члана 27. Статута Града Београда („Службени лист Града Београда”, бр. 39/08, 6/10, 23/13, „Службени гласник РС”, број 7/16 – одлука УС и „Службени лист Града Београда”, број 60/19), донела је

ОДЛУКУ

О ДОПУНАМА ОДЛУКЕ О ГРАДСКОЈ УПРАВИ ГРАДА БЕОГРАДА

Члан 1.

У Одлуци о Градској управи Града Београда („Службени лист Града Београда”, бр. 126/16, 2/17, 36/17, 92/18, 103/18, 109/18, 119/18, 26/19, 60/19, 85/19, 101/19, 71/21, 94/21, 111/21 и 83/22), у члану 10. став 1. после речи: „послове;” додаје се реч: „овлашћења;”.

Члан 2.

У члану 42. став 1. после речи: „чишћење (уклањање) графита са објеката видљивих са површина јавне намене и обезбеђивања заштите од њиховог nanoшења;” додају се речи: „управљање парковима и обезбеђивање услова за њихово уређење, употребу, унапређење, и заштиту на подручју градских општина Вождовац, Врачар, Звездара, Земун, Нови Београд, Палилула, Раковица, Савски венац, Стари град и Чукарица”.

Члан 3.

Даном ступања на снагу ове одлуке Секретаријат за инспекцију, надзор и комуникацију наставља са радом у складу са делокругом утврђеним овом одлуком.

Члан 4.

Даном ступања на снагу ове одлуке Секретаријат комуналне и стамбене послове наставља са радом у складу са делокругом утврђеним овом одлуком.

Члан 5.

Овлашћује се Комисија за прописе Скупштине Града Београда да утврди пречишћен текст ове одлуке.

Члан 6.

Ова одлука ступа на снагу осмог дана од дана објављивања у „Службеном листу Града Београда”.

Скупштина Града Београда
Број 02-702/22-С, 25. октобра 2022. године

Председник
Никола Никодијевић, с. р.

Скупштина Града Београда на седници одржаној 25. октобра 2022. године, на основу члана 4. став 4. Закона о комуналним делатностима („Службени гласник РС”, бр. 88/11, 104/16, 95/18) и члана 25. тачка 11. Статута Града Београда („Службени лист Града Београда” бр. 39/08, 6/10, 23/13, „Службени гласник РС”, број 7/16 – одлука УС и „Службени лист Града Београда”, број 60/19), донела је

ОДЛУКУ

О ИЗМЕНИ И ДОПУНАМА ОДЛУКЕ О КОМУНАЛНОМ РЕДУ

Члан 1.

У Одлуци о комуналном реду („Службени лист Града Београда”, бр. 10/11, 60/12, 51/14, 92/14, 2/15, 11/15, 61/15, 75/16, 19/17, 50/18, 92/18, 118/18, 26/19, 52/19, 60/19, 17/20, 89/20, 106/20, 138/20, 152/20, 40/21, 94/21, 101/21, 111/21, 120/21 и 19/22) у члану 38. ставу 1. тачка 7. после речи: „поштански сандучићи, ” додају се речи: „поштини пакетомати;”.

Члан 2.

Члан 40. мења се тако да гласи:
„Наменски монтажни објекат је мањи монтажни објекат привременог карактера који се поставља на површини јавне намене и површини у јавном коришћењу за потребе обезбеђивања објеката амбасада, односно конзуларних представништава, објеката државних органа и других објеката јавне намене (чуварска кућица и слични објекат у функцији обављања послова обезбеђења); за потребе обављања делатности јавних комуналних предузећа (терминусни објекат, монтажни објекат за смештај алата, опреме и сл) као и за потребе обављања послова из надлежности органа Града Београда (монтажни објекат у функцији обављања послова инспекције, комуналне милиције, надзора, комуникације и сл).”

Члан 3.

После члана 48а мења се назив пододељка тако да гласи: „Поштански сандучићи, поштини пакетомати, објекти телефонских говорница и соларни пуњачи”.

Члан 4.

У члану 49. став 1. после речи: „Поштански сандучићи, ” додају се речи: „поштини пакетомати;”.

Члан 5.

У Прилогу 1. Каталога урбане опреме за уређење и опремање јавних површина на делу територије Града Београда обухваћене Генералним урбанистичким планом, који је саставни део Одлуке, у поглављу Б. Урбани мобилијар, под Б.6. Утилитарни објекти и опрема, додају се нова тачка и подтачке:

- „ Б.6.13. Објекат органа Града Београда
- Б.6.13.1 Објекат органа Града Београда – Тип 1 димензије 6.2 x 6.0 m;
- Б.6.13.2 Објекат органа Града Београда – Тип 2 димензије 8.2 x 8.0 m;
- Б.6.13.3 Објекат органа Града Београда – Тип 3 димензије 10 x 7.2 m.”

Б

КАТАЛОГ УРБАНЕ ОПРЕМЕ

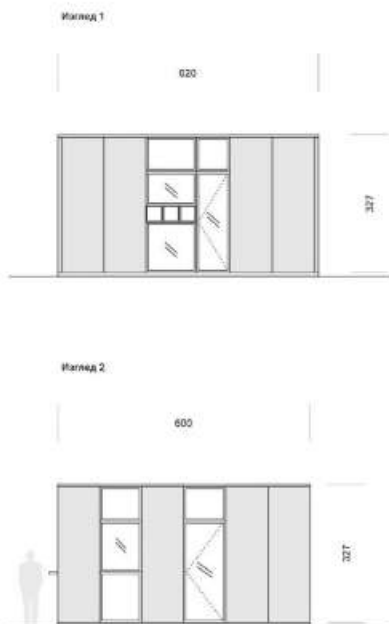

СВЕ ДИМЕНЗИЈЕ СУ ИЗРАЖЕНЕ У ЦЕНТИМЕТРИМА (cm)

Б. 6.13.1

Б.
УРБАНИ МОБИЛИЈАР

Б.6 Утилитарни објекти и опрема

Б.6.13 Објекат органа Града Београда

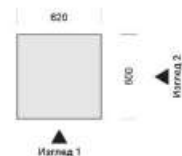
Б.6.13.1 Објекат органа Града Београда - Тип 1
димензије 6.2 x 6.0m

Материјал:

Конструкција - челични профил, сендвич панели

Боја:

Челична конструкција - RAL 9005
Фасада - RAL 7016

Монтажа:

У складу са техничком спецификацијом произвођача.

Напомена:

Локације за постављање свих објеката дефинишу се посебним документом.

Б

КАТАЛОГ УРБАНЕ ОПРЕМЕ

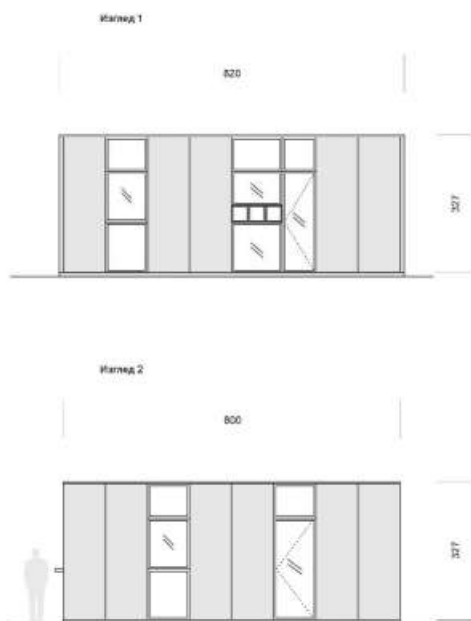

СВЕ ДИМЕНЗИЈЕ СУ ИЗРАЖЕНЕ У ЦЕНТИМЕТРИМА (cm)

Б. 6.13.2

Б.
УРБАНИ МОБИЛИЈАР

Б.6 Утилитарни објекти и опрема

Б.6.13 Објекат органа Града Београда

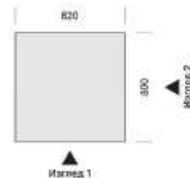
Б.6.13.2 Објекат органа Града Београда - Тип 2
димензије 8.2 x 6.0m

Материјал:

Конструкција - челични профил, сендвич панели

Боја:

Челична конструкција - RAL 9005
Фасада - RAL 7016

Монтажа:

У складу са техничком спецификацијом произвођача.

Напомена:

Локације за постављање свих објеката дефинишу се посебним документом.

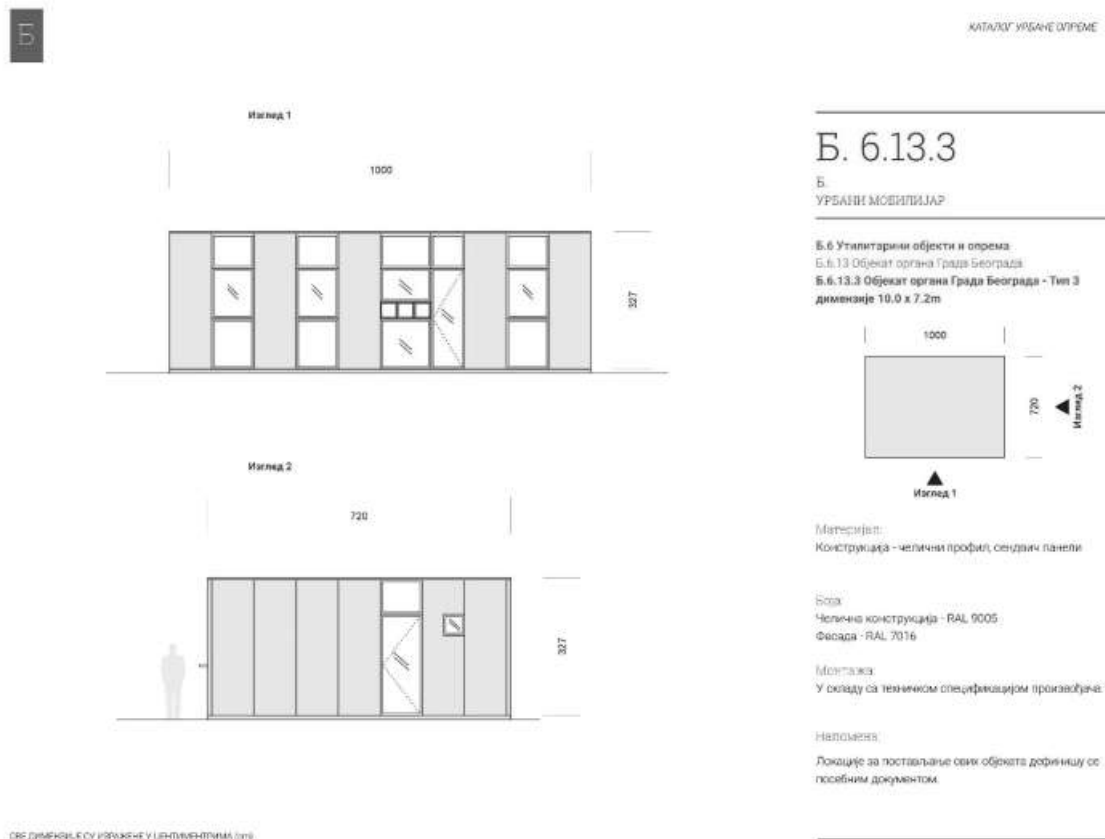

Члан 6.

Ова одлука ступа на снагу осмог дана од дана објављивања у „Службеном листу Града Београда”.

Скупштина Града Београда
Број 352-703/22-С, 25. октобра 2022. године

Председник
Никола Никодијевић, с. р.

Скупштина Града Београда на седници одржаној 25. октобра 2022. године, на основу члана 12. став 1. тачка 6. Закона о главном граду („Службени гласник РС”, бр. 129/07, 83/14 – др. закон, 101/16 – др. закон, 37/19 и 111/21 – др. закон), члана 25. став 1. тачка 11. и члан 31. став 1. тачка 7. Статута Града Београда („Службени лист Града Београда”, бр. 39/08, 6/10 и 23/13 и „Сл. гласник РС”, бр. 7/16 – одлука УС и „Службени лист Града Београда”, бр. 60/19), донела је

ОДЛУКУ

О ИЗМЕНИ ОДЛУКЕ О КОМУНАЛНОЈ ИНСПЕКЦИЈИ

Члан 1.

У Одлуци о комуналној инспекцији („Службени лист Града Београда”, бр. 18/92, 19/92 – испр., 9/93, 25/93, 31/93, 4/94, 2/95, 6/99, 11/05, 29/14, 19/17, 26/19 и 17/20), у члану 15. став 1. речи: „Секретаријат за инспекцијске послове” замењују се речима: „Секретаријат за инспекцију, надзор и комуникацију”.

Члан 2.

Ова одлука ступа на снагу осмог дана од дана објављивања у „Службеном листу Града Београда”.

Скупштина Града Београда
Број 355-704/22-С, 25. октобра 2022. године

Председник
Никола Никодијевић, с. р.

Скупштина Града Београда, на седници одржаној 25. октобра 2022. године, на основу члана 31. став 1. тачка 7. Статута Града Београда („Службени лист Града Београда”, бр. 39/08, 6/10, 23/13, „Службени гласник РС”, број 7/16 – одлука УС и „Службени лист Града Београда”, број 60/19), члана 47. став 3. Закона о комуналној милицији („Службени гласник РС”, број 49/19), донела је

ОДЛУКУ¹

О ИЗМЕНАМА И ДОПУНАМА ОДЛУКЕ О УНИФОРМИ И ОЗНАКАМА КОМУНАЛНИХ МИЛИЦИОНАРА

Члан 1.

У Одлуци о униформи и ознакама комуналних милиционара („Службени лист Града Београда”, бр. 9/21) члан 4. мења се и гласи:

„Основни делови униформе су следећег изгледа:

1) качкет је тамноплаве боје, израђена од тканине мешовитог сировинског састава. На предњем чеоном делу је ознака са грбом Града Београда (у даљем тексту: грб града), а на левој и десној страни ознака Комуналне милиције.

2) поткапа је тамноплаве боје, израђена од тканине мешовитог сировинског састава;

3) зимска капа је тамноплаве боје, израђена од водонепропусне тканине. Унутрашњи део обложен је тканином мешовитог сировинског састава са продужецима за прикривање ушију и вратног дела. На предњем чеоном делу пришивена је ознака са грбом града. На бочним странама налепљена је зебраста флуоресцентна трака, а на задњем делу постављен је подешивач обима зимске капе;

4) јакна зимска израђена је од светлоплаве тканине мешовитог сировинског састава са уметцима тамноплаве боје на бочним странама модела, испод руке, целом дужином рукава као и на раменим деловима и крагни у коју је смештена капуљача. Рамени тамноплави део где су постављене еполете одвојен је од предњег и леђног дела јакне црвеном траком. Јакна се закопчава патент затварачем, а на оба предња дела постављена су два вертикална грудна џепа испод којих су на доњим деловима предњица постављена и два укошена предња џепа. Сви џепови затварају се патент затварачем, а џеп кесе су увучене и не виде се на спољашњем делу јакне. На левом предњем делу позиционирана чичак траком налази се ознака са грбом града у којој је у горњем делу натпис „Град Београд – Комунална милиција”, а у доњем делу идентификациони број. На десном предњем делу позиционирана чичак траком налази се ознака предвиђена за презиме. Изнад ознака са обе стране постављене су траке предвиђене за качење микрофона средстава за везу и мале камере. На доњим бочним ивицама предњег дела са обе стране постављени су патент затварачи којима је омогућено бочно отварање јакне. На горњем леђном делу је великим ћириличним словима исписна ознака „КОМУНАЛНА МИЛИЦИЈА” испод којег је ознака у облику штита плаве боје, оивиченог белим рамом, унутар кога при врху поља штита стоји великим ћириличним словима беле боје исписана реч „БЕЛИ”, испод које у црвеном хоризонталном пољу стоје речи исписане белом бојом „БЕОГРАДСКИ ЛИЧНИ”, испод којих је грб града око којег су у сферном облику исписане речи белом бојом – доле лево реч „позорник”, потом црвена тачка, горе лево реч „асистент”, горе десно реч „пријатељ”, потом црвена тачка и доле десно реч „службеник” док је изнад доњег дела поља штита белом бојом исписана реч „Београд” подвучена црвеном линијом. Са леве и десне стране

натписа наставља се зебраста флуоресцентна трака која се даље протеже на задње делове рукава. Истог облика и позиције зебраста флуоресцентна трака постављена је и на предњим деловима и предњим рукавима јакне. Испод струка на леђном делу постављен је задњи велики џеп, чији је отвор осигуран патент затварачима са обе стране. На левом рукаву у пределу рамена позиционирана је чичак траком ознака „Комунална милиција Београд”, а на левом је постављен рамени џеп који се такође затвара патент затварачем. Рукави су у пределу лакта ојачани додатном тканином, а на крајевима рукава рукавски отвор се регулише потезачем;

5) дуксерица полар израђена је од тканине полар светлоплаве боје са уметцима тамноплаве боје на бочним странама модела, испод руке – целом дужином рукава, на раменом делу и крагни. Рамени део на коме су постављене еполете од предњег и леђног дела одвојен је црвеном траком. Испод црвене траке постављени су делови за качење микрофона средстава за везу и мале камере. Дуксерица полар закопчава се патент затварачем, који се протеже до врха крагне. На предњем делу са обе стране отворена су два велика коса џепа која се такође затварају са патент затварачем. Изнад левог косог џепа постављен је мањи хоризонтални грудни џеп. На левом предњем делу нашивена је и чичак подлога за ознаку грба града. Насупротно на десној предњој страни нашивена је чичак подлога за позицију ознаке за презиме. У дну модела са обе бочне стране постављени су одвојиви патент затварачи који омогућавају бочно отварање дуксерице полар. На централном леђном делу нашивена је подлога од додатне тканине са великим ћириличним словима исписаном ознаком „КОМУНАЛНА МИЛИЦИЈА”, испод којег је ознака у облику штита плаве боје, оивиченог белим рамом, унутар кога при врху поља штита стоји великим ћириличним словима беле боје исписана реч „БЕЛИ”, испод које у црвеном хоризонталном пољу стоје речи исписане белом бојом „БЕОГРАДСКИ ЛИЧНИ”, испод којих је грб града око којег су у сферном облику исписане речи белом бојом – доле лево реч „позорник”, потом црвена тачка, горе лево реч „асистент”, горе десно реч „пријатељ”, потом црвена тачка и доле десно реч „службеник” док је изнад доњег дела поља штита белом бојом исписана реч „Београд” подвучена црвеном линијом. Рукави дуксерице за предњи и леђни део повезани су патент затварачима тако да је отворена могућност њиховог одвајања од модела, а уједно образовање прслука са свим пратећим обележјима. На левом рукаву нашивена је чичак подлога за ознаку „Комунална милиција Београд”. У пределу лакта рукави су ојачани додатном тканином, а ивице се завршавају манжетном са потезачем за регулисање обима отвора рукава;

6) јакна летња је кратка јакна израђена од тање тканине мешовитог сировинског састава постављена поставом на коју су нашивени унутрашњи џепови. Јакна је светлоплаве боје са уметцима тамноплаве на бочним странама модела, испод руке целом дужином рукава као и на раменим деловима и на крагни, рамени тамноплави део на коме су еполете одвојене од предњег и леђног дела јакне црвеном траком. На предњем делу јакна се закопчава патент затварачем који се протеже до врха крагне. Са леве и десне стране постављена су по два вертикална грудна џепа, испод њих постављени су доњи коси џепови. На левом предњем делу позиционирана чичак траком налази се ознака са грбом града у којој је у горњем делу натпис „Град Београд – Комунална милиција”, а у доњем делу идентификациони број. На десном предњем делу позиционирана чичак траком налази се ознака предвиђена за презиме. Изнад ознака са обе стране постављене су траке предвиђене за качење микрофона средстава за везу и мале камере. На доњим бочним ивицама предњег дела са обе стране постављени су патент затварачи којима је омогућено бочно отварање јакне. На леђном делу је великим ћириличним словима исписана

¹ Министарство државне управе и локалне самоуправе 24. октобра 2022. године дало је сагласност број 021-01-00536/2020-24 на Предлог ове одлуке.

ознака „КОМУНАЛНА МИЛИЦИЈА” испод којег је ознака у облику штита плаве боје, оивиченог белим рамом, унутар кога при врху поља штита стоји великим ћириличним словима беле боје исписана реч „БЕЛИ”, испод које у црвеном хоризонталном пољу стоје речи исписане белом бојом „БЕОГРАДСКИ ЛИЧНИ”, испод којих је грб града око којег су у сферном облику исписане речи белом бојом – доле лево реч „позорник”, потом црвена тачка, горе лево реч „асистент”, горе десно реч „пријатељ”, потом црвена тачка и доле десно реч „службеник” док је изнад доњег дела поља штита белом бојом исписана реч „Београд” подвучена црвеном линијом. Са леве и десне стране натписа наставља се зебраста флуоресцентна трака која се даље протеже на задње делове рукава. Истог облика и позиције зебраста флуоресцентна трака постављена је и на предњим деловима и предњим рукавима јакне. Испод струка на леђном делу постављен је задњи велики џеп, чији је отвор осигуран патент затварачима са обе стране. На левом рукаву у пределу рамена позиционирана је чичак траком ознака „Комунална милиција Београд”, а на левом је постављен рамени џеп који се такође затвара патент затварачем. Рукави су у пределу лакта ојачани додатном тканином, а на крајевима рукава рукавски отвор се регулише потезачем;

7) џемпер је израђен од плетенине мешовитог сировинског састава, светлоплаве боје са уметцима тамноплаве боје на бочним странама џемпера испод руке – целом дужином рукава као и на раменим деловима и крагни. Рамени тамноплави део на коме се налазе еполете одвојен је од предњег и леђног дела црвеном траком. Испод црвених трака на предњем делу са обе стране налазе се делови предвиђени за качење микрофона средстава за везу и мале камере. Високи оковратник спушта се у облику слова V на предњи део. По средини постављен је патент затварач који омогућава отварање вратног изреза. Испод дубоког оковратника на централном делу предњице постављен је хоризонтални џеп који се затвара патент затварачем и прекривен је са два паспула. Са леве стране џепа постављена је подлога за грб града, док је насупротно на десној страни постављена подлога предвиђена за ознаку презимена. На левом рукаву постављена је подлога за ознаку „Комунална милиција Београд”. У пределу лакта на оба рукава нашивено је ојачање, а доња ивица рукава као и доња ивица џемпера завршена је ранфлом исте боје;

8) кошуља са дугим рукавом израђена је од тканине мешовитог сировинског састава у светлоплавој боји са уметцима тамноплаве боје на бочним странама кошуље, испод руке – целом дужином рукава, на раменом делу као и на крагни. Рамени тамноплави део на коме су постављене еполете одвојен је од предњег и леђног дела црвеном траком. Испод црвених трака на предњем делу са леве и десне стране нашивен је део за качење микрофона средстава за везу и мале камере. Кошуља се закопчава патент затварачем који је прекривен преклопном лајсном, а протеже се до врха крагне. На горњем делу предњице нашивена су два укошена грудна џепа са патном. Уз џеп на левој страни постављен је додатни џеп који се затвара патент затварачем. Изнад грудних џепова са леве стране постављена је подлога за позицију ознаке са грбом града, а насупротно на десној страни подлога за позицију ознаке са презименом. У пределу струка нашивени су потезачи окренути ка леђном делу и ластиш гума који омогућавају потребну адаптацију обима струка. На леђном делу отворене су фалте које при отварању омогућају додатну комодију у пределу леђа. На леђном делу је великим ћириличним словима исписана ознака „КОМУНАЛНА МИЛИЦИЈА” испод којег је ознака у облику штита плаве боје, оивиченог белим рамом, унутар кога при врху поља штита стоји великим ћириличним словима беле боје исписана реч „БЕЛИ”, испод које у црвеном хоризонталном пољу стоје речи исписане белом бојом „БЕОГРАДСКИ ЛИЧНИ”, испод којих је грб града око којег су у сферном облику исписане речи белом бојом – доле лево реч „позорник”, потом црвена тачка, горе лево реч „асистент”, горе десно реч „пријатељ”, потом црвена тачка и доле десно реч „службеник” док је изнад доњег дела поља штита белом бојом исписана реч „Београд” подвучена црвеном линијом. На левом рукаву постављена је подлога за ознаку „Комунална милиција Београд”, ивице рукава завршавају се украсном манжетном;

грб града око којег су у сферном облику исписане речи белом бојом – доле лево реч „позорник”, потом црвена тачка, горе лево реч „асистент”, горе десно реч „пријатељ”, потом црвена тачка и доле десно реч „службеник” док је изнад доњег дела поља штита белом бојом исписана реч „Београд” подвучена црвеном линијом. На левом рукаву постављена је подлога за ознаку „Комунална милиција Београд”, а на десном је нашивен џеп са више преграда. У пределу лакта додатном тканином обезбеђено је ојачање. Рукави се завршавају манжетном и потезачем за регулисање рукавског отвора;

9) кошуља са кратким рукавима је од тканине мешовитог сировинског састава у светлоплавој боји са уметцима тамноплаве боје на бочним странама кошуље, испод руке – целом дужином рукава, на раменом делу као и на крагни. Рамени тамноплави део на коме су постављене еполете одвојен је од предњег и леђног дела црвеном траком. Испод црвених трака на предњем делу са леве и десне стране нашивен је део за качење микрофона средстава за везу и мале камере. Кошуља се закопчава патент затварачем који је прекривен преклопном лајсном, а протеже се до врха крагне. На горњем делу предњице нашивена су два укошена грудна џепа са патном. Уз џеп на левој страни постављен је додатни џеп који се затвара патент затварачем. Изнад грудних џепова са леве стране постављена је подлога за позицију ознаке са грбом града, а насупротно на десној стани подлога за позицију ознаке са презименом. У пределу струка нашивени су потезачи окренути ка леђном делу и ластиш гума који омогућавају потребну адаптацију обима струка. На леђном делу отворене су фалте које при отварању омогућају додатну комодију у пределу леђа. На леђном делу је великим ћириличним словима исписана ознака „КОМУНАЛНА МИЛИЦИЈА” испод којег је ознака у облику штита плаве боје, оивиченог белим рамом, унутар кога при врху поља штита стоји великим ћириличним словима беле боје исписана реч „БЕЛИ”, испод које у црвеном хоризонталном пољу стоје речи исписане белом бојом „БЕОГРАДСКИ ЛИЧНИ”, испод којих је грб града око којег су у сферном облику исписане речи белом бојом – доле лево реч „позорник”, потом црвена тачка, горе лево реч „асистент”, горе десно реч „пријатељ”, потом црвена тачка и доле десно реч „службеник” док је изнад доњег дела поља штита белом бојом исписана реч „Београд” подвучена црвеном линијом. На левом рукаву постављена је подлога за ознаку „Комунална милиција Београд”, ивице рукава завршавају се украсном манжетном;

10) поло мајица израђена је од тканине сировинског састава 100% памук, светлоплаве боје са уметцима тамноплаве боје на бочним странама мајице, рукавима, на раменом делу и крагни. Рамени део на коме су постављене еполете одвојен је од предњег и леђног дела мајице црвеном траком. Испод трака са леве и десне стране нашивени су делови за качење микрофона средстава за везу и мале камере. Поло мајица закопчава се на рајсфершлус. На левој страни предњег дела нашивена је подлога за ознаку са грбом града, а насупротно на десној страни нашивена је подлога за ознаку са презименом. Доња ивица поло мајице у висини од 10 cm завршена је светлоплавом тканином. На леђном делу је великим ћириличним словима исписана ознака „КОМУНАЛНА МИЛИЦИЈА” испод којег је ознака у облику штита плаве боје, оивиченог белим рамом, унутар кога при врху поља штита стоји великим ћириличним словима беле боје исписана реч „БЕЛИ”, испод које у црвеном хоризонталном пољу стоје речи исписане белом бојом „БЕОГРАДСКИ ЛИЧНИ”, испод којих је грб града око којег су у сферном облику исписане речи белом бојом – доле лево реч „позорник”, потом црвена тачка, горе лево реч „асистент”, горе десно реч „пријатељ”, потом црвена тачка и доле десно реч „службеник” док је изнад доњег дела поља штита белом бојом исписана реч „Београд” подвучена црвеном линијом, док је на левом рукаву нашивена подлога за ознаку „Комунална милиција Београд”. Ивице рукава завршене су рамфлом;

11) рукавице дебље, црне боје, кожане, постављене, са еластичним ојачањем око зглоба и рукавице тање израђене од синтетичког материјала, црне боје, са ојачањем од вештачке коже са унутрашње стране на прстима и длану, са чичак траком око зглобова;

12) торбица је висине 33,5 cm, ширина 24,5 cm, а дубина 12 cm. Торбица је напред са отвореним џепом, са три држача оловке, две преграде са џибзаром. Унутрашња страна, другог џепа, џеп са џибзаром. Спољни део на задњој стани, налази се џеп са џибзаром. Торбица је са поклопцем који се качи са пластичном шналом, са кратком фиксном ручком и дугим каишем за раме, дужине 1,40 cm, са пластичним суспензором за штеловање са два карабињера. Боја је тебет, 100% PES;

13) каиш је црне боје, ширине 30 mm, израђен од посебне врсте тканине, специфичног ткања (кордура), са класичним закопчавањем, носи се на панталонама;

14) опасач је црне боје, ширине 50 mm, од посебне врсте тканине, специфичног ткања (кордура), са копчом за подешавање, при крају опасача налази се чичак трака која је предвиђена за закопчавање, носи се преко каиша;

15) панталоне зимске израђене су од благо еластичне тканине мешовитог сировинског састава, тамноплаве боје. Панталоне у датој такнини прате линију тела и омогућавају вршење свих потребних покрета без затезања. Појас панталона је довољне ширине за коришћење каиша и опасача, а на задњем делу је издигнут. На средини задњег дела појаса постављена је широка гајка са подлогом на коју се поставља ознака. На предњем делу су постављени такозвани пиштољ џепови на ивицама отвора ојачани додатном тканином. На ногавицама су укоси постављени бочни џепови преклопљени одговарајућим патнама, на којима су постављене подлоге предвиђене за ознаку „Комунална милиција Београд”, колена су ојачана додатном тканином и проширена са по две фалте са обе стране ногавице. Изнад поруба на спољним шавовима убачени су потезачи за регулисање обима ногавице. Изнад потезача постављена је зебраста флуоресцентна трака. Задњи џепови постављени су испод појаса и такође прекривени одговарајућим патнама, џеп кесе су увучене тако да се не виде на спољном делу панталона. Задње ојачање у пределу тура обезбеђено је додатном тканином кружног облика. Панталоне се откопчавају патент затварачем;

16) панталоне летње израђене су од тање тканине мешовитог сировинског састава тамноплаве боје. Појас на панталонама је довољне ширине за коришћење опасача и каиша. На предњем делу постављена су два џепа чији је отвор ојачан на ивицама додатном тканином. Са обе стране постављени су бочни џепови преклопљени одговарајућим патнама, на којима су постављене подлоге предвиђене за ознаку „Комунална милиција Београд”. Колена су ојачана додатном тканином и проширена са по две фалте са обе стране ногавице. Изнад поруба постављени су потезачи за регулисање обима ногавице, а изнад њих налази се зебраста флуоресцентна трака. Задњи џепови прекривени су одговарајућим патнама, а џеп кесе увучене. Задње ојачање у пределу тура обезбеђено је нашивеном додатном тканином кружног облика;

17) кратке панталоне израђене су од тање тканине мешовитог сировинског састава тамноплаве боје, појас кратких панталона је довољне ширине за коришћење опасача и каиша. На предњем делу постављени су џепови који су на ивицама отвора ојачани додатном тканином. Испод њих постављена су два бочна џепа прекривена одговарајућим патнама, на којима су постављене подлоге предвиђене за ознаку „Комунална милиција Београд”. Задњи џепови постављени су испод задњег дела појаса и такође прекривени одговарајућим патнама. Задње ојачање у пределу тура обезбеђено је нашивањем додатном тканином кружног облика;

18) чарапе су тамноплаве боје, израђене од мешовитог сировинског састава;

19) зимска обућа је полудубока црне боје, на везивање, израђене од коже и водонепропусног материјала, неклизатућер, трослојног ђона, језик и крагна подложени су сунђером, прсти и пета су ојачани, горњи део и ђон су спојени лепљењем;

20) летња обућа је плитка црне боје, на везивање, израђене од коже и водонепропусног материјала, двослојне, горњи део и ђон су спојени лепљењем;

21) заштитни прслук, материјал за израду балистичког папнела PE (полиетилен) UHMWPE. Основни материјал за израду спољног пласта – прслука је PES (полиестер). Унутрашња страна прслука је изведена као двослојна структура (памучна тканина и плус полиестерска мрежица). Прслук мора да штити леђни – грудни део и бочни део тела. Прслук има подешавање на бочном и раменом делу, помоћу чичак траке. На делу орукавља и вратног изреза налази се рендер, ширине 2 cm. На спољној страни прслука (грудни и леђни део) налази се рајсфешлус, који служи за убацивање балистичког панела у прслук. Танка заштитна плоча је димензије 20 x 27 cm ниво заштите ICW NIJ 010104.”

Члан 2.

Члан 16. мења се и гласи

„Ознаке на униформи су:

– ознака са натписом „Град Београд – Комунална милиција”;

– ознака са грбом града;

– ознака са грбом града у којем је у горњем делу утиснут натпис „Град Београд – Комунална милиција”, а у доњем делу идентификациони број;

– ознака презимена;

– ознака положаја;

– ознака са натписом „Комунална милиција Београд”.

– Ознака са натписом „КОМУНАЛНА МИЛИЦИЈА”

– Ознака у облику штита плаве боје, оивиченог белим рамом, унутар кога при врху поља штита стоји великим ћириличним словима беле боје исписана реч „БЕЛИ”, испод које у црвеном хоризонталном пољу стоје речи исписане белом бојом „БЕОГРАДСКИ ЛИЧНИ”, испод којих је грб града око којег су у сферном облику исписане речи белом бојом – доле лево реч „позорник”, потом црвена тачка, горе лево реч „асистент”, горе десно реч „пријатељ”, потом црвена тачка и доле десно реч „службеник” док је изнад доњег дела поља штита белом бојом исписана реч „Београд” подвучена црвеном линијом

Члан 3.

После члана 18. додаје се нови члан који гласи:

Члан 18а

Ознака у облику штита је димензија 10 cm x 11 cm, при чему је поље штита плаве боје, које је оивичено белим рамом, унутар кога при врху поља штита стоји великим ћириличним словима беле боје исписана реч „БЕЛИ”, испод које у црвеном хоризонталном пољу стоје речи исписане белом бојом „БЕОГРАДСКИ ЛИЧНИ”, испод којих је средњи грб Града Београда димензија 3 cm x 4,5 cm око којег су у сферном облику исписане речи белом бојом – доле лево реч „позорник”, потом црвена тачка, горе лево реч „асистент”, горе десно реч „пријатељ”, потом црвена тачка и доле десно реч „службеник” док је изнад доњег дела поља штита белом бојом исписана реч „Београд” подвучена црвеном линијом.

Ознака из става 1. овог члана, носи се на основном делу униформе из члана 3. став 1. тач. 4, 5, 6. ове одлуке, на подлози светлоплаве боје која се налази пришивена или налепљена на горњем леђном делу.

Ознака из става 1. овог члана, носи се на основном делу униформе из члана 3. став 1. тач. 8. 9. и 10. ове одлуке, са утиснутим словима рефлектујуће сребрне боје истог облика и димензија као ознака из става 1. овог члана.”

Члан 4.

Члан 22. мења се и гласи:

„Ознака „КОМУНАЛНА МИЛИЦИЈА” је одштампана рефлектујућим натписом сребрне боје тако да речи буду једна до друге, а висина слова износи 40 mm.

Ознака из става 1. овог члана, носи се на основном делу униформе из члана 3. став 1. тач. 4, 5. и 6. ове одлуке, на подлози светлоплаве боје која се налази пришивена или налепљена на горњем леђном делу.

Ознака из става 1. овог члана, носи се на основном делу униформе из члана 3. став 1. тач. 8, 9. и 10. ове одлуке, са утиснутим словима рефлектујуће сребрне боје истог облика и димензија као ознака из става 1. овог члана”.

ПРЕЛАЗНЕ И ЗАВРШНЕ ОДРЕДБЕ

Члан 5.

Комунални милиционари, који су задужени са униформом и ознакама по одредбама Одлуке о униформи и ознакама комуналних милиционара („Службени лист Града Београда”, бр. 9/21) настављају са коришћењем униформе и ознака до истека времена на који су задужена, а најдуже до дана 1. јануара 2023. године.

Члан 6.

Ова одлука ступа на снагу осмог дана од дана објављивања у „Службеном листу Града Београда”.

Скупштина Града Београда

Број 352-705/22-С, 25. октобра 2022. године

Председник
Никола Никодијевић, с.р.

Скупштина Града Београда на седници одржаној 25. октобра 2022. године, на основу, члана 12. тачка 6. Закона о главном граду („Службени гласник РС” број 129/07, 83/14-др.закон, 101/16 – др. закон и 37/19 и 111/21 – др. закон) и члана 138. став 2. закона о спорту („Службени гласник РС” бр. 10/16) и члана 31. став 1. тачка 7. Статута Града Београда („Службени лист Града Београда” бр. 39/08, 6/10, 23/13, „Службени гласник РС”, број 7/16 – одлука УС и „Службени лист Града Београда”, број 60/19), донела је

ОДЛУКУ

О ИЗМЕНАМА ОДЛУКЕ О ЗАДОВОЉАВАЊУ ПОТРЕБА И ИНТЕРЕСА ГРАЂАНА У ОБЛАСТИ СПОРТА У БЕОГРАДУ

Члан 1.

У Одлуци о задовољавању потреба и интереса грађана у области спорта у Београду („Службени лист Града Београда”, бр. 57/13, 43/15, 96/16 и 85/19), у члану 7. ст. 3. и 4. бришу се.

Члан 2.

У члану 8. став 1. мења се и гласи:
„Предлог свог годишњег програма и програма својих чланова подноси Спортски савез Београда”.

Члан 3.

Ова одлука ступа на снагу осмог дана од дана објављивања у Службеном листу Града Београда.

Скупштина Града Београда

Број 66-706/22-С, 25. октобра 2022. године

Председник
Никола Никодијевић, с.р.

САДРЖАЈ

	Страна
Одлука о измени Одлуке о локалним административним таксама – – – – –	1
Одлука о изменама Одлуке о одређивању зона на територији Града Београда – – – – –	3
Одлука о допуни Одлуке о висини стопе пореза на имовину – – – – –	16
Одлука о утврђивању просечних цена квадратног метра одговарајућих непокретности на територији Града Београда за утврђивање пореза на имовину за 2023. годину – – – – –	16
Одлука о изменама Одлуке о одређивању зона и најопремљенијих зона на територији Града Београда за утврђивање пореза на имовину – – – – –	17
Одлука о допунама Одлуке о Градској управи Града Београда – – – – –	30
Одлука о измени и допунама Одлуке о комуналном реду – – – – –	30
Одлука о измени Одлуке о комуналној инспекцији – – – – –	32
Одлука о изменама и допунама Одлуке о униформи и ознакама комуналних милиционара – – – – –	33
Одлука о изменама и допунама Одлуке о задовољавању потреба и интереса грађана у области спорта у Београду –	36

„СЛУЖБЕНИ ЛИСТ ГРАДА БЕОГРАДА” продаје се у згради Скупштине Града Београда, Трг Николе Пашића 6, приземље – БИБЛИОТЕКА, 3229-678, лок. 259
Претплата: телефон 7157-455, факс: 3376-344

**СЛУЖБЕНИ ЛИСТ
ГРАДА БЕОГРАДА**

Издавач Град Београд – Секретаријат за информисање, Београд, Краљице Марије бр. 1. Факс 3376-344. Текући рачун 840-742341843-24.

Одговорни уредник БИЈАНА БУЗАЦИЋ. Телефон: 3229-678, лок. 6247.

Штампа ЈП „Службени гласник”, Штампарија „Гласник”, Београд, Лазаревачки друм 15